CENTRAL DE BOLIVIA

Aproveche la LIQUIDACION!! de Manaco

GRANDES REBAJAS!

PRESENCIA

MATUTINO FUNDADO EL 28 DE MARZO DE 1952

AÑO XXIV - Nº 6.263 - LA PAZ BOLIVIA, MARTES 11 DE NOVIEMBRE DE 1975 - 12 PAGINAS - $b. 2.00

AÑO DEL SESQUICENTENARIO

CENTRAL DE BOLIVIA

BOMBA Manaco LIQUIDA!

DEL 9 AL 29 DE OCTUBRE

VISITE LAS TIENDAS: LA PAZ 16 DE JULIO ORURO 7 SANTA CRUZ VII

Kissinger culpa a la URSS

Fracasó negociación para limitar armas nucleares

Virtualmente anulada reunión cumbre Ford-Brezhnev

WASHINGTON, 10 (AFP).- El fracaso de las negociaciones SALT (limitación de armas estratégicas nucleares) y la virtual anulación de la cumbre Gerald Ford-Leonid Brezhnev, fueron confirmadas hoy aquí por el Secretario de Estado norteamericano, Henry Kissinger.

En su primera conferencia de prensa luego de los cambios producidos por el Presidente Ford en su gobierno, Kissinger centro sus declaraciones en las dificultades con la Unión Soviética que rechazó las últimas propuestas norteamericanas para las negociaciones SALT.

Los principales puntos de las declaraciones del secretario de estado fueron los siguientes:

1.- SALT-Kissinger estimó que "el hecho de que la URSS haya rechazado la última propuesta norteamericana, de ningún modo significa que Estados Unidos presentará nuevas proposiciones ya que aguardamos del gobierno soviético una respuesta razonable".

Señaló además que las negociaciones no serán ni aceleradas ni demoradas a causa de las elecciones presidenciales norteamericanas, añadiendo que "todo indica" que esas tratativas continuaran en 1976 con vistas a encontrar un compromiso capaz de resolver las divergencias.

El jefe de la diplomacia norteamericana excluyó por otra parte la posibilidad de que se realice la cumbre Ford-Brezhnev.

Anunciada para este año, por evaluar como imposible que tal reunión pueda concretarse sin la firma previa sobre los acuerdos SALT.

Kissinger se manifestó dispuesto a encontrarse con su colega soviético, Andrei Gromiko, cuando las posiciones de ambos países permitan establecer un diálogo constructivo.

2.- Efectos de los recientes cambios en el gobierno norteamericano - el secretario de estado afirmó que su reemplazo al frente del Consejo Nacional de Seguridad no implicara cambio alguno en la política exterior de Estados Unidos.

Luego de recalcar que esa política no esta determinada por una cuestión de personas, Kissinger minimizó sus diferencias de puntos de vista con el ex secretario de defensa James Schlesinger una de las personalidades removidas del gobierno de Ford.

3.- Relaciones con China - el viaje a China del Presidente Ford se realizará tal como está previsto a fines de este año, declaró el secretario de estado desmintiendo además que su reciente viaje a Pekín haya sido un fracaso.

4.- Situación en el Oriente Medio - Estados Unidos se opone a la resolución presentada ante la Asamblea General de las Naciones Unidas, que condena al sionismo como una forma de racismo.

Kissinger precisó que su gobierno se niega a dialogar con la Organización por la Liberación de Palestina (OLP), en tanto esta persista en desconocer la existencia del estado de Israel y las resoluciones 242 y 338 del consejo de seguridad de la ONU.

Añadió que su gobierno espera que Siria renovará el mandato de los cascos azules (tropas de la ONU) acantonados en las alturas de Golán, y cuya expiración se produce a fines de este mes.

5.- Vietnam - El secretario de estado declaró que la eventual reunificación de los dos Vietnam, nada cambiará la situación real en la región ni afectará la seguridad de Estados Unidos.

6.- Cumbre monetaria - Kissinger afirmó que el presidente Ford no espera ninguna "declaración de importancia" al término de la cumbre monetaria de países industrializados que se realizará en Rambouillet, Francia, y que la misma permitirá a las grandes potencias industriales armonizar sus respectivas posiciones.

7.- Angola - la Unión Soviética y Cuba introdujeron armas en esa ex-colonia portuguesa, acusó el secretario de estado, añadiendo que Cuba envió además consejeros militares para ayudar al MPLA (Movimiento Popular de Liberación de Angola).

En cuanto a la Unión Soviética -dijo- esa actitud es incompatible con "el espíritu del apaciguamiento internacional".

8.- C.I.A.- Kissinger afirmó por último que todas las operaciones clandestinas efectuadas por la CIA (central de espionaje) bajo los gobiernos de Richard Nixon y de Ford, estaban justificadas y que en cada caso contaron con la aprobación presidencial.

VISITA A FRANCO.- Madrid, 10 (AP).- El Príncipe Juan Carlos de Borbón, eventual jefe del Estado español, y su esposa, la Princesa Sofía de Grecia, salen hoy de la Clínica de La Paz, en Madrid, donde se encuentra internado el Generalísimo Francisco Franco (Radiofoto AP).

Ministro de Finanzas:

Robo al Banco Central llega a 10 millones de pesos bolivianos

Cochabamba, 10 (por Germán Quitón, enviado especial).- El Ministro de Finanzas que se encuentra en esta ciudad para asistir a la Asamblea de la CAF, entrevistado por PRESENCIA, reveló que el robo del monto de dinero robado del Banco Central en La Paz alcanza a diez millones de pesos. El Cnl. Victor Castillo agregó que por instrucciones del Presidente de la República las investigaciones pertinentes, están a cargo del Ministerio del Interior.

El entrevistado informó que existen cuatro personas detenidas: dos funcionarios del Banco y dos personas ajenas al organismo. El Ministro Castillo opinó que "se trata más bien de un problema de tipo humano". Aclaró, que piensa que no se trata de un robo efectuado por delincuentes comunes.

SEGURIDAD Y REAJUSTES.

El Ministro de Finanzas anunció que como emergencia del robo de semejante magnitud, se ha determinado cambiar o modificar los sistemas de seguridad de las bóvedas del Banco Central. Agregó que igualmente se procederá a un minucioso reajuste administrativo.

El Cnl. Castillo dio a entender en sus respuestas que existen varios posibles comprometidos con el robo al Banco. Dijo que, por la magnitud del monto, puede pensarse que el dinero no ha sido extraído de una sóla vez y acaso no siempre de las bóvedas. Agregó que es probable que se haya seguido un proceso que es el que se busca determinar mediante las investigaciones.

COMUNICADO

En La Paz la Coordinación Laboral del Banco Central de Bolivia emitió un comunicado dirigido a la opinión pública y que textualmente dice:

La Coordinación Laboral del Banco Central de Bolivia informa a la opinión pública que los trabajadores mediante voto resolutivo, ha resuelto en Asamblea General del día 10 de noviembre del presente año, otorgar voluntariamente dos días de haber para la conformación de un fondo destinado a caodyuvar la investigación de la sustracción de los dineros del Banco.

Además es necesario aclarar frente a las continuas y distorsionadas informaciones en la prensa nacional, que la suma sustraída del Banco Central y establecida mediante la Auditoría Interna de la Institución llega a $b. 3.982.800.- conformada por Dólares 79.140.- que hacen $b. 1.582.800.-- veinticuatro paquetes del corte de $b. 100.-- que llegan al monto de 2.400.000.--.

Aprovechamos la oportunidad para reafirmar la indignación de los funcionarios frente a este hecho que mella el prestigio de nuestra Institución y la honorabilidad de sus trabajadores.

DANTE PINTO ARCHONDO
Coordinador Laboral.

Nota: El monto de dólares sustraídos anotados en el comunicado, haciendo un cálculo de cambio a veinte pesos con cuarenta centavos cada uno, da el valor de 1.614.456 pesos bolivianos.

ROLANDO SIMBRON
Rolando Simbrón, Fiscal de Distrito en lo Penal declaró ayer que las investigaciones que se efectúan sobre el caso del robo no han llegado todavía a resultados y aseguró que oportunamente se proporcionará mayor información.

SCHEEL EN MOSCU.- Mosc6, 10 (AP).- El Presidente de Alemania Occidental, Walter Scheel, recibido en el Aeropuerto de Moscú por su colega soviético Nikolai Podgorny al llegar hoy para la visita oficial. (Radiofoto AP).

Franco se repone "sin incidentes"

MADRID, 10 (AP).- Los médicos mantenían hoy la vida del general Francisco Franco con la ayuda de máquinas y dijeron que el estado del anciano jefe del Estado "progresa sin incidentes" en su tercer día postoperatorio.

Sin embargo, la vida del caudillo de 82 años continuaba pendiente de la pericia de sus 36 médicos y de las máquinas respiratoria y renal.

Oficialmente, los médicos de Franco informaron que sus suturas resisten después de la extirpación de dos tercios del estómago del paciente hace tres días en un esfuerzo por detener la hemorragia intestinal.

Pero en privado expresaron la preocupación de que las puntadas pudiesen desgarrarse en cualquier momento. El período crítico, dijeron dura otros dos días más.

Los médicos informaron además que estaban preocupados porque pudiese fallar el corazón de Franco y si bien dijeron que su "situación cardio-respiratoria" continúa "estable", indicaron que el general tiene problemas para respirar pese a la ayuda de un aparato pulmonar.

Al borde de la muerte media docena de veces, la supervivencia de Franco seguía asombrando a nación y a sus médicos.

La hermana del caudillo, Pilar de 85 años, una de las visitantes en la clínica médica de La Paz donde el general fue trasladado para su operación, dijo que la familia "estaba preocupada porque todavía no está fuera de peligro".

La esposa de Franco hizo una breve visita al enfermo, también lo hizo el príncipe Juan Carlos de Borbón, quien hace dos semanas asumió interinamente la jefatura del Estado cuando se hizo evidente que Franco no podría recobrarse. El príncipe y su esposa la princesa Sofía, fueron saludados al grito de "viva el príncipe" por un grupo congregado frente a la clínica.

Agobiado por 25 días de enfermedad, Franco era alimentado por vía intravenosa. Los médicos dijeron que está bajo el efecto de fuertes sedantes para aliviar el dolor.

El Gobierno se mantenía en estado de alerta ante la eventualidad de la muerte del general. La televisión y radio del gobierno daban prioridad a los boletines médicos. El ministro de Información leyó personalmente el informe de los médicos a los periodistas reunidos en la clínica La Paz.

Los médicos dijeron que el estado de Franco seguía "muy grave". Previamente habían descartado toda esperanza de recuperación.

El boletín emitido a las 20.30 (14:30 EST) dice:

"A las 18.00 horas (1200EST) se ha suspendido la diálisis peritoneal e iniciado la primera sesión de hemodiálisis con riñón artificial que está siendo bien tolerada.

"La tromboflebitis del muslo izquierdo continúa inalterada.

"El pronóstico no varía"

ENJUICIADA.- Sacramento, California, 10 (AP).- Lynette Fromme es llevada a la Corte en Sacramento, después que se negó a caminar. Esta enjuiciada por intento de asesinato del Presidente Gerald Ford. (Radiofoto AP).

Decepción de marroquíes por retirada del Sahara español

Hassan sostiene que la marcha "logró su objetivo"

TARFAYA, MARRUECOS, 10 (AFP).- Los voluntarios de la "Marcha Verde" atravesaron hoy el arco de triunfo simbólico levantado el jueves pasado en la frontera del Sahara occidental.

La ruta triunfal abierta con entusiasmo es ahora el camino de la vuelta a Tarfaya.

A pesar de la decepción, expresada sin reparos por algunos voluntarios, la vuelta al punto de partida comenzó con la misma extraordinaria disciplina que tenía la marcha cuando salió hacia El-Aiun.

Desde las primeras horas de la mañana, los campamentos del desierto se deshacían con la misma rapidez con que se había construido.

Los voluntarios de las provincias de Uarzazate y de Ksar-Es-Suk los primeros en llegar, y los de Casablanca, que no llegaron a pasar más de unas horas en el territorio del Sahara Occidental, plegaban sus tiendas de campaña.

A las 09H00 miles de hombres y mujeres subían a los camiones que formaban un convoy que volvía a Tarfaya.

A pesar de la confusión que se produjo entre los últimos llegados a la gran Marcha Verde, los preparativos se llevaban a cabo con precisión en otros sectores del campamento.

Los servicios de gendarmería y los militares controlaban el límite del campo, haciendo volver de vez en cuando a algunos grupos que trataban de avanzar hacia las líneas españolas.

Anoche, como en las noches precedentes algunas decenas de voluntarios intentaron atravesar la línea que marca los límites con la "tierra de nadie" pero a pesar de estos incidentes, la noche fue tranquila.

Hacia las 10H00 locales los primeros convoys se pusieron en movimiento y su objetivo es ahora Tarfaya donde se instalaran todos los caminantes.

Serán necesarios tres días para volver a traer a los alrededores de esta ciudad a todos los voluntarios.

Esta mañana, un helicóptero español sobrevolaba muy bajo el convoy que partía hacia Tarfaya y los voluntarios ni siquiera levantaron las cabezas.

OBJETIVOS LOGRADOS EL AAIUN, SAHARA ESPAÑOL, 10 (AP).- Los manifestantes marroquíes comenzaron a evacuar el Sahara Español esta madrugada por orden de su Rey Hassan II, pero no parece que hayan terminado las diarias encaramuzas entre tropas marroquíes y saharianos.

El rey dijo a sus súbditos en discurso transmitido ayer por radio que su marcha había "logrado su misión y alcanzado sus objetivos".

Decenas de miles de civiles inermes cruzaron el jueves pasado la frontera al Sahara pero se detuvieron unos diez kilómetros dentro del territorio rico en fosfatos, frente a una línea erigida por los españoles con campos minados y alambradas.

Se preguntó en conferencia de prensa al teniente general Ramon Cuadra Medina, comandante de la región militar de las islas Canarias, que incluye el Sahara qué pensaba de los encuentros entre soldados marroquíes y saharianos del frente polisario independentista.

"Cualquier cosa que suceda allí" dijo, "no nos concierne. Ese sector es suelo del Sahara, mientras lo que esta dentro de nuestras fronteras militares es territorio español y es lo que nos concierne".

El general pareció con ello deshacerse de los miles de kilómetros cuadrados del territorio sahariano del nordeste, que penetra entre las fronteras marroquí y mauritana hasta llegar a la frontera argelina. Al comenzar la crisis, las tropas españolas se retiraron de la región hasta un punto justo frente a Asmara, tierra sagrada para los saharianos.

Se ha informado que tropas marroquíes equipadas con tanques y otros vehículos blindados han penetrado a todo lo largo de este sector, hasta llegar a Tifariti, en la frontera mauritana.

Las autoridades españolas tienden a desestimar las afirmaciones de polisario que se atribuye haber dado muerte a centenares de soldados marroquíes. Un portavoz español dijo que no creía que hubiese más de 25 bajas sufridas por cada bando.

El polisario -palabra integrada por los nombres de todas las tribus del Sahara– es respaldado y armado por Argelia, dijeron funcionarios españoles.

Cuadra Medina llegó esta mañana desde las Canarias y después voló sobre la zona donde unos 200.000 marroquíes acampan desde el jueves.

"Demostraron ser gente civilizada", dijo a su regreso aquí, al comentar el comienzo del repliegue de los voluntarios marroquíes a Tarfaya, en Marruecos.

Mientras tanto se conjeturaba acerca de lo que ofrecerá el ministro español Antonio Carro Martínez a Hassan el sábado durante una prolongada sesión negociadora en Agadir para persuadir al monarca a modificar su actitud respecto de la marcha sobre el Sahara.

Las negociaciones deben proseguir pronto en Madrid, donde es esperado un grupo ministerial de alto nivel desde Rabat.

Algunas fuentes creen que una partición tripartita del territorio entre Marruecos, Mauritania y el pueblo del Sahara podría derivar del retiro español después de 91 años de gobierno.

Cuadra Medina no específico exactamente que parte del país considera dentro de la zona militar española, y por lo tanto, territorio español.

ADIOS A ANGOLA.-Luanda, Angola, 10 (AP).- Un infante de Marina Portugués de guardia a la entrada del palacio del gobernador de Luanda se despide de muchachas angoleñas hoy, cuando el país fue entregado formalmente a la población. Los infantes de Marina partían hoy mismo a Portugal (Radiofoto AP).

Reunión de la CAF será inaugurada hoy

Gral. Banzer no pudo llegar a Cochabamba

Cochabamba, 10 (por Germán Quitón, enviado especial).- No se realizó hoy, como se había previsto, la sesión inaugural de la Décimo Quinta Reunión del Directorio de la Corporación Andina de Fomento. El acto fue aplazado para mañana a Hs. 10, pues dificultades atmosféricas impidieron que el Presidente de la República llegara a esta ciudad. No se informó aquí con precisión si el Primer Mandatario permanecía en Puerto Suárez o si viajó a Potosí, (informes oficiales difundidos en La Paz aclararon que el Gral. Banzer se encuentra en Santa Cruz, donde arribó ayer hoy martes se trasladará a Cochabamba).

Inmediatamente después de la sesión inaugural, se llevará a cabo el acto de homenaje del Directorio de la CAF al Sesquicentenario de creación de la República de Bolivia.

IMPORTANCIA DE LA VOLUNTAD POLITICA.

Francois Moanack, Presidente del Directorio y de la Asamblea de la CAF sostuvo, en una entrevista periodística, que el mayor de los importantes para lograr eficazmente el desarrollo subregional andino es la voluntad política de las naciones. "El pluralismo ideológico- dijo- es una fórmula que merece todo el respeto. Lo importante para llevar a cabo el proceso de integración regional no son los tipos de gobierno, lo que importa mucho es la voluntad política de proseguir con esfuerzo renovado el modelo andino". Agregó que con esa mentalidad deben afrontarse los planes de desarrollo agrícola, petroquímico, industrial y físicos, que permitan un adelanto equilibrado de los países de la subregión.

MAYOR FINANCIAMIENTO

El entrevistado dijo también que los países del Grupo Andino deben ser conscientes del desafío a que tienen que hacer frente en los próximos años, para conseguir ins-

(Pasa a la página 6)

Ultimas de la noche

LA HAYA, 10 (AFP).-El Canciller israelí Yigal Allon de visita aquí, sostuvo que ante la resolución de la ONU sobre Palestina "la opinión pública esclerecida en el mundo no dejará pasar en silencio esta tentativa de perversión del organismo internacional por un grupo de países extremistas".

Allon dijo que "es triste comprobar que los votos a favor de esas resoluciones constituyen, de hecho, golpes morales contra las Naciones Unidas".

RECONOCIMIENTO

LA HABANA 10 (AFP).- Cuba reconoció el advenimiento del nuevo estado africano de Angola, proclamado hoy y anunció su disposición a establar inmediatamente relaciones diplomáticas, consulares, comerciales y culturales.

Angola es desde hoy nación independiente

- LUANDA, 10 (AFP).- El contraalmirante Leonel Cardoso, alto comisario de Portugal en Angola, proclamó hoy aquí solemnemente la independencia del país "con efecto a partir de mañana once de noviembre a las 00H00 horas".

"En nombre del presidente de la república portuguesa, proclamó solemnemente (con efecto a partir del 11 de noviembre) la independencia de Angola y su plena soberanía", afirmó el contraalmirante.

"Corresponde ahora al pueblo angolés decidir de que forma ejercerá su soberanía", dijo el alto comisario portugués de Angola en presencia de periodistas angoleños y extranjeros.

"Portugal entrega Angola a los angoleños tras una presencia de cinco siglos", prosiguió Leonel Cardoso.

"Los hombres desaparecen pero la obra sigue en pie" subrayó.

Portugal deja un país del que sus hijos pueden sentirse orgullosos", subrayó el contraalmirante Cardoso, visiblemente conmovido, rodeado de los comandantes de las tropas portuguesas estacionadas aún en el país.

"Portugal se retira esperando despedirse de un país hermano y Angola puede tener la certidumbre de que Portugal comparte los mismos sentimientos", afirmó el alto comisario portugués.

El contraalmirante Cardoso "expresó el deseo de que los intereses del pueblo angoleño sigan manteniendose por encima de todo, con el fin de que pueda disfrutar de la paz, de la dicha y de la justicia social que tanto merece".

Concluyó haciendo votos para que "la lucha fratricida termine rápidamente y para que los instrumentos de trabajo reemplacen definitivamente los de la destrucción y la muerte".

ENTREGA

- LUANDA, 10 (AP).- Portugal entregó hoy la convulsionada Angola "al pueblo angoleño" después de cinco siglos de dominio colonial, y luego se retiró apresuradamente.

No hubo ceremonias de arriada de banderas, como se proyectaba, sino un breve acto en la casa de gobierno, ante el alto comisionado portugués, almirante Leonel Cardoso y sus ayudantes. Luego, los militares portugueses empacaron sus cosas y se fueron.

La policía del Movimiento Popular de Liberación de Angola, MPLA, que cuenta con el apoyo de la Unión Soviética, tomó inmediatamente el control del palacio, el fuerte de San Miguel y otras instalaciones militares portuguesas.

En el fuerte, los portugueses abandonaron quince vehículos y en la playa dos transportes blindados de tropas, mientras oficiales y soldados abohsfik una fragata para el viaje a Lisboa.

En la pequeña isla donde esta el muelle naval, infantes de marina y paracaidistas con fusiles automáticos tomaron posiciones e impidieron que nadie se acercase mientras embarcaban las tropas.

Dos helicópteros volaban sobre el lugar mientras buques de guerra aguardaban en la bahía y otros patrullaban a la salida, para asegurar la normal partida de las últimas tropas portuguesas de Angola.

"Solo queremos asegurar que no haya incidentes", explicó un oficial del ejército. "Esta es una retirada ordenada".

La partida significa que ahora el MPLA está en pleno control de la capital, donde esta noche se realizaban las celebraciones de la independencia en un gran estadio de fútbol. Allí se realizará la ceremonia en que se arriará la bandera portuguesa y se izará la de Angola.

Se espera que la fiesta dure toda la noche, pero no habra alcohol, que ha sido prohibido por dos días.

Antes de la partida, Cardoso había entregado el control de la nación a los 5,8 millones de angoleños.

GOBIERNO PROVISIONAL

-KINSHASA, 10 (AFP).- El FNLA y la UNITA decidieron hoy aquí que Angola será gobernada por un consejo de la Revolución de 24 miembros, a mitades entre ambos movimientos, y un gobierno.

El FNLA (Frente Nacional de Liberación de Angola) y la UNITA (Unión Nacional por la Independencia Total de Angola) luchan con el MPLA, socialista (Movimiento por la Liberación de Angola) por el control de esa colonia portuguesa que hoy a la medianoche accederá a la independencia.

Esta noche, el MPLA proclamará en Luanda la República Popular de Angola.

Mejora la salud de Isabel Perón

- BUENOS AIRES, 10 (AP).- La señora Isabel Perón cumplió hoy una semana de internación en una clínica local, afectada por una dolencia vesicular, en un aislamiento casi completo que movió a sus ministros a solicitarle urgente audiencia.

El último boletín emitido anoche por el médico presidencial, doctor Aldo Calvino, dice que la señora Isabel Perón pasó el domingo "una jornada normal", dentro de las características consignadas en anteriores boletines, y que hoy "se le efectuarán los estudios complementarios previstos".

Ayer la presidenta, de 44 años, escuchó misa y comulgó en sus habitaciones del lujoso sanatorio de la pequeña Compañía de María.

Varias delegaciones peronistas y altos funcionarios concurrieron al sanatorio para tratar de verla, pero aparentemente no lo consiguieron. Aparte de sus médicos, las únicas personas con acceso a la señora de Perón, desde el pasado lunes, son el Secretario Técnico de la Presidencia, Julio Gonteiz y el Ministro de Bienestar Social Anibal Demarco.

La mayoría de los ministros del gabinete no han podido entrevistarse con la presidenta, curcunstancia que los impulsó el viernes a solicitarle una audiencia para tratar asuntos de urgencia pendientes. Lo curioso es que el ministro del interior Angel Robledo, a cargo de la cartera eminentemente política, tampoco ha podido ver a la presidenta. Aparentemente tuvo escaso o ninguna intervención en el mensaje que Isabel Perón dirigió desde su habitación a todo el país el miércoles, anunciando que no renunciaría ni pediría licencia. Cualesquiera de esos dos actos eran en esos momentos reclamados y esperados por buena parte del peronismo, por toda la oposición y también por las Fuerzas Armadas, que seguían discretamente el desarrollo de la crisis.

Se presume que la señora de Perón–cuyo estado fue calificado de "óptimo" por su médico el sábado–podría reanudar sus actividades esta semana. Pero no hubo precisión en cuanto a la fecha.

La honda crisis que afecta a su gobierno, centrada en crecientes pedidos para que dimita o tome una prolongada licencia, no fue superada por su tajante discurso del miércoles. Aunque la presidenta logró el apoyo de la poderosa Confederación General del Trabajo (CGT), que parecía pocas horas antes vacilante, su determinación de ejercer en plenitud sus atribuciones presidenciales aparentemente no convenció a muchos de sus propios partidarios.

Algunos senadores peronistas expresaron reservas en cuanto al mensaje presidencial y uno de ellos llegó a decir que había "defraudado las expectativas".

Cupón

para el OCTAVO sorteo de

AGUINALDOS de PRESENCIA y sus ANUNCIADORES

★★★ ★★★

Con DIEZ de estos cupones Ud. podrá canjear un NUMERO que entrará en sorteo

Oruro sufrió incendio sin medios de defensa

ORURO, 10 (PRESENCIA).- Un incendio que causó perdidas materiales de alguna consideración, pero no daños personales, el pasado fin de semana, puso nuevamente de relieve lo inerme que se encuentra Oruro para hacer frente a cualquier tipo de siniestro, especialmente a los provocados por el fuego.

La imprudencia de dos menores, el sábado último, en horas de la tarde, causó el incendio de alrededor de 150 fardos de leña del depósito de una panadería. Por la fácil combustibilidad del material, la conflagración adquirió cierta magnitud que originó la inquietud del vecindario, temeroso de que se propagase el fuego.

Los vecinos, como ya es costumbre, provistos de baldes y otros recipientes similares, combatieron el siniestro, cooperados por efectivos del regimiento "Camacho" que acudieron oportunamente, ante los clamorosos pedidos de auxilio.

Y como también ya es habitual, cuando el incendio estaba siendo ya dominado, llegó una fracción del Cuerpo Departamental de Bomberos, sin más dotación que su buena voluntad y entusiasmo, ante la carencia absoluta de material que afronta.

Este hecho, ha movido a la población a pensar que es imprescindible su aporte y el de las autoridades, para cubrir la cuota que le ha sido exigida, para adquirir un moderno carro bombero, cuyo costo es de 50 mil dólares, de los cuales, en pesos bolivianos, Oruro debe aportar 210 mil. Una parte de esta cantidad ha sido recaudada con donaciones de entidades comerciales, industriales militares, educacionales y fondos obtenidos en diversos actos.

El resto del costo del citado vehículo será financiado por la Policía Nacional, cuyos jefes han comprometido su cooperación. En esta ciudad está funcionando un comité para recaudar el dinero de la cuota.

Sus personeros confían en que la suma pedida será llenada hasta fines de este mes.

COOPERATIVAS.- Dirigentes del Centro de Promoción y Fomento al Cooperativismo de vienen preparando la realización de un curso para profesores rurales, que será iniciado a fi presente mes. Hace poco concluyó otro curso a nivel medio.

Alcalde recordó a vecinos que deben ofrecer su aporte para cumplir obras

COMPROMISO

El Alcalde Miralles, finalmente, dirigiéndose a los vecinos de la avenida 6 de Agosto, les recordó que tienen, igualmente, "un compromiso muy serio, que se refiere al aporte económico que deben efectuar, para cubrir el saldo del financiamiento, para la pavimentación de la avenida"

Agregó: "En consecuencia, espero que, como dirigentes del vecindario, ustedes estarán ya en condiciones de informar a mi autoridad sobre la forma en que están coordinando la entrega de aportes y la fecha en que ésta se hará efectiva".

OLVIDO

La primera autoridad edilicia, refiriéndose a los trabajos que la Comuna viene efectuando, particularmente en la Zona Este, exteriorizó su preocupación porque los vecinos y choferes que prometieron prestar su cooperación están olvidando sus ofrecim Este extremo fue com luego de una inspecció acompañada por sus

Los periodistas, por también pudieron cons el llamado "Comité tenimiento de Calle ganizado con profu publicidad, tampoco práctica está funci creando así malestar blación que piensa que con su buena fe. El Co integrado por todas la dades distritales.

Banco de la Nación Argentina abrió nueva agencia en capital tarijeña

- TARIJA, 10 (PRESENCIA).- En un acto solemne fue inaugurada en esta ciudad la Agencia del Banco de la Nación Argentina. De la ceremonia participaron el Embajador del país vecino, Alberto Salazar, una comisión de alto nivel de la institución, que llegó procedente de Buenos Aires, las autoridades locales y representantes de los diferentes sectores de actividad local.

El Director Angel Oscar Valentinucci presidió la delegación argentina que estuvo integrada por Inocencio Mombello y Guido Oscar Romero.

En el acto inaugural, Valentinucci, entre otros conceptos, expresó: "El capítulo de la Historia de Bolivia protagonizado por este humilde pueblo de Tarija es, precisamente, uno de los que deberemos recordar con unción, porque es el acto de amor a la tierra y de defensa de la savia telúrica. Iniciado el proceso de la Independencia de América, Buenos Aires consideró que Tarija le pertenecía a la Argentina, por la aplicación del derecho del uti possidetis. Pero los tarijeños se sabían y se sentían altoperuanos y nada ligados a la distante capital del Río de la Plata. La savia de la tierra comprendía mejor y más que el derecho de los hombres. Por sobre esta diferencia incidental de la Historia de Bolivia y la Argentina, estamos unidos por un sentimiento mucho más profundo, un sentimiento de realizaciones comunes, que nos hermana ante la Historia, ante la cultura y ante los principios inalterables del espíritu hispanoamericano: La hermandad de América.".

Luego añadió: "la profunda raíz quechua del pueblo boliviano se unirá a la cosmopolis de los argentinos, en un abrazo fraternal, un abrazo que se manifiesta desde los albores de la nacionalidad y de la independencia. Ese abrazo tiene, desde hoy, un nuevo exponente: la presencia del Banco de la Nación Argentina en Tarija. No llega nuestra institución, no ha llegado nunca a ningún pueblo, con la sola idea de un quehacer económico financiero. Lo hace con el anhelo de ofrecer, de dar a un pueblo hermano como el boliviano, cuanto esfuerzo necesite para su desarrollo. Y la condición de dar con una mano es para los argentinos un ofrecimiento sin espera de retribución".

A continuación manifestó: "Tarija es un pueblo crucial en el empalme de las comunicaciones de Bolivia con el Oriente paraguayo y con el Sud argentino; estar presentes en este encuentro de caminos es, al mismo tiempo, encontrarse con otros pueblos. El Banco de la Nación Argentina viene, pués, al encuentro de los pueblos, llega a traer una experiencia en el area bancaria, para construir juntos el intercambio comercial de ambos países. La riqueza de este hermoso como apasionante, país abrupto en sus montañas, sereno y suave en sus valles, de espíritu profundamente humano y de milenaria cultura, con motivos más que suficientes par que los argentinos nos sintamos emocionados de abrir una nueva casa en la República de Bolivia".

Acto seguido el Embajador Salzar exteriorizó la satisfacción de su Gobierno por la apertura de la Agencia y su complacencia personal.

INAUGURACION.- El Prefecto de Tarija, Cnl. Armando Ichazo, corta la cinta simbólica durante el acto de inauguración de la agencia del Banco de la Nación Argentina.

Cochabamba: JUNCO agradece un crédito de la CAF

COCHABAMBA, 10 (PRESENCIA).- Dirigentes de la Junta de la Comunidad decidieron aprovechar la presencia de los directores de la Corporación Andina de Fomento en esta ciudad, para expresarles su agradecimiento por el crédito destinado a financiar los trabajos del proyecto múltiple de Misicuni.

La CAF anunció hace algunos días que se ha destinado un crédito, por 1.760.000 dólares, para la realización de los estudios de factibilidad de ese importante proyecto.

Si bien el anuncio fue conocido en la sede del Gobierno, se espera que la noticia pueda ser reiterada durante la reunión que se inicia en la fecha.

Mal estado de las pistas entorpece servicio aéreo

COCHABAMBA, 10 (PRESENCIA).- Algunas precipitaciones pluviales han afectado las pistas del interior del país, determinando una paralización de las operaciones aéreas, con el consiguiente perjuicio.

Por ejemplo, el día martes 4, sólo operaron en la mañana los aviones turbos, vale decir los Boeing, en la ruta troncal y tramos internacionales. En cambio, las máquinas que realizan cabotaje interno debieron permanecer en tierra, por mal estado de las pistas en la mayoría de las estaciones que están a cargo de AASANA.

En el aspecto de pistas, las de Beni Norte, La Paz, Norte, etc estaban inaterrizables ya que las precipitaciones habían dejado en malas condiciones las mencionadas estaciones, ocasionando la paralización de las operaciones.

De otro lado, reporteros de PRESENCIA pudieron evidenciar que las estaciones de Radio Faros no están trabajando en condiciones normales, lo que también obstaculiza el servicio, al no contar con valiosos elementos de auxilio en la navegación aérea. Se ha insinuado también, en medios allegados a la actividad aérea, que las estaciones de Riberalta, Guayaramerín, San José, Ascensión, San Ignacio de Moxos y San Joaquín carecen de Radio - Faros.

INCOMODIDADES EN AEROPUERTO

Se viene insistiendo con marcada frecuencia en la incomodidad que existe en el aeropuerto local, que ha resultado estrecho e incómodo, perjudicando el movimiento de pasajeros. Hace un tiempo, la Dirección de Aasana había señalado la necesidad de realizar trabajos de ampliación, pero esto ha quedado sólo en un simple proyecto y al parecer las autoridades de AASANA no han observado la incomodidad que tienen que sufrir los pasajeros y sus familiares, cuando se trasladan al aeropuerto Wilsterman se ve invadido por un flujo notable de gente, cuando se reunen dos o tres máquinas de alta capacidad. Se mencionaba que AASANA tenía los medios para realizar los trabajos si se tiene en cuenta que contrariando la política del Gobierno ha subido la tasa de uso de aeropuerto en una proporción del cien por ciento, lo que, dijeron los informantes, no debe ir a sueldos ni haberes de un numeroso personal, sino a la atención de los servicios más elementales en aeropuerto.

Fuertes vientos causaron varios daños en Cochabamba

COCHABAMBA, 10 (PRESENCIA).- Varias zonas de la ciudad fueron azotadas por un viento huracanado que produjo destrozos en el sistema eléctrico y en varias viviendas. El fenómeno se presentó determinando una alarma en la población.

Los servicios de energía eléctrica se interrumpieron y varias brigadas de trabajadores de la Empresa de Luz y Fuerza se desplazaron por varias zonas de la ciudad. Hasta las 21.00 los técnicos seguían trabajando, tratando de rehabilitar la distribución de energía a centros sanitarios y medios de comunicación.

Las operaciones aéreas también se vieron afectadas, ya que naves de alto tonelaje que cumplen el servicio en la ruta troncal entre Santa Cruz y La Paz, no pudieron aterrizar en el aeropuerto Jorge Wilsterman, lo que también originó demora en las salidas.

Las zonas más afectadas fueron la de las Cuadras, Huayra Khasa, Sarco etc,

La Sociedad de Ingenieros de Bolivia

invita a todos los integrantes del ramo de la Ingeniería participar del

VI Congreso Boliviano de Ingeniería

a realizarse en Santa Cruz de la Sierra del 26 al 30 d noviembre de 1975.

TEMARIO:

- La Ingeniería en la política de desarrollo nacional frent al proceso de integración regional.
- Enseñanza de la Ingeniería en Bolivia
- Investigación y normalización técnicas
- Análisis de la situación del sector construcción y consul toría
- La Ingeniería en la política de infraestructura económic y social en Bolivia
- Temas técnicos específicos.

Los interesados deben dirigirse a la Secretaria Per manente del Congreso:
Calle Sucre 625, Casilla 723. Tel. 2-1252.
Santa Cruz de la Sierra, Bolivia.

Compramos ganado y propiedad

..Mensualmente nos interesa adquirir de 300 a 600 novillos sobre los ríos Mamoré, Itenez y Chapare.

Igualmente deseamos oferta de venta de propiedad ganadera sobre los mismos ríos.

Informaciones a: FRUTIBOL LTDA.
Casilla 506, La Paz

AQUI ESTA "Phone Butler": El contestador automático de teléfono.

Ahora sí....

Nunca más se le escapará una llamada telefónica!!!

Señor empresario, no pierda un negocio importante por falta de comunicación telefónica. Todo profesional ya sea médico, ingeniero, abogado debe estar siempre al tanto de sus llamadas telefónicas. Y AHORA tiene la solución: el "PHONE BUTLER" de Metrotec le contestará sus llamadas telefónicas y grabará automáticamente los mensajes para usted.

PIDA Una demostración sin compromiso en
CASA BERNARDO S.A.- Av. Camacho 1296 - Tel. 54300.
LA PAZ TRANSOCEANICA Ltda.- Ingavi 1047 (altos) Tel. 40063
LAMEIRO Y Cia.- Calle Colón 440 - Tel. 28925.

NICOLAS JURGEN SCHUTT SUC. en

Cochabamba — Sucre 3464 Tel. 4092
Santa Cruz — Ballivián 444 Tel. 2-6374
Sucre — Arenales 211 Tel. 1862
Potosí — Matos 23 Tel. 2653
Oruro — Kathy de Pinedo Casilla 153
Tarija — Jaime Arancibia Casilla 1012
Trinidad — Enrique Pinto Casilla 36

SILVANA

El reloj suizo de confianza

Distribuidores para Bolivia
LA PRECISION
Casilla 569 Cochabamba

OFERTAS SISAL LTDA.

COMERCIO 994 esquina YANACOCH y agencias

CALEFONES JACKSON
INDUSTRIA AMERICANA
DE 40, 50 Y 65 GALONES

COCINAS MAYBAUM
de 3 y 4 Hornallas
ELECTRICAS
INDUSTRIA ALEMANA

CITIZEN

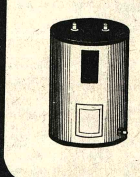

El campeón

CUIDADO!..

NO PAGUE MAS DEL PRECIO QUE FIGURA EN ESTE AVISO

PAPEL BOND 63 Grs. CALIDAD SIMAO — SOLO 425.- $b. RESMA

OFFSET COLOR
INDABURO 1184 - TEL. 57653

Buena noticia para Hombres

En los primeros síntomas de DEBILIDAD SEXUAL, falta de vitalidad, y otros trastornos frecuentes en el hombre, las grageas OPOVITAM restable cen su VIGOR SEXUAL. OPOVITAM es una nueva y mejorada formula de BIOSANTE LABORATORIES de NEW YORK, que contiene EXTRACTO TESTICULAR y otras substancias glandulares sexuales masculinas.

OPOVITAM es muy eficaz en casos de DEBILIDAD SEXUAL, ESTADOS DEPRESIVOS FISICOS Y EMOCIONALES, FALTA DE MEMORIA, y otros síntomas de prematura decadencia en el Hombre. Vuelva a sentirse joven y animoso para todo.. Refuerce su Vigor Varonil..

Fuerza Aérea Boliviana

DEPARTAMENTO IV LOGISTICA EMFA

CONVOCATORIA A PROPUESTA

Nº. 1 — 76

Por orden del señor General Brig. Aé., Comandante General de la Fuerza Aérea, se convoca a propuestas en pliego cerrado, papel sellado y timbre de ley, así como la correspondiente Boleta de Garantía para la provisión de las siguientes mercaderías de producción Nacional y de importación, con destino a la Fuerza Aérea Boliviana, para la gestión de 1976.

I.- TEJIDOS
II.- ZAPATOS BOTAS Y ARTICULOS DE CUERO
III.- PRENDAS DE VESTUARIO
IV.- PRENDAS DE EQUIPO Y UTILES DE ASEO
V.- MATERIALES DE CONFECCION Y OTROS.

Las especificaciones serán proporcionadas en el Departamento IV Logística 5to. Piso del Edificio de la Fuerza Aérea (Av. Montes Nº. 734).

Las propuestas deberán ser presentadas hasta horas 18:00 del día Lunes 24 del mes en curso, en el Departamento IV Logística.

La Paz, 10 de Noviembre de 1975

Tcnl. DEMA. Juan Muñoz Revollo
JEFE DEL DEPARTAMENTO IV LOGISTICA EMFA.

ONAVI

Ministerio de Urbanismo y Vivienda

Consejo Nacional de Vivienda

LICITACIONES PUBLICAS Nos. 6/75 y 7/75

Construcciones de Viviendas - Plan 107 - Villa "Adela", La Paz y Plan 63 - Garcilazo, SUCRE

PRORROGA PARA PRESENTACION DE PROPUESTAS.

En atención a la solicitud planteada por la Cámara Boliviana de la Construcción, El Consejo Nacional de Vivienda (CONAVI), prorroga el plazo de presentación de propuestas (Licitaciones Públicas Nos. 6/75 y 7/75), hasta el día viernes 14 de noviembre en curso a horas 17:00.

La Paz, noviembre de 1975.

RELACIONES PUBLICAS

Guia Profesional

Medicos

DR. MARIO MENDEZ ELIAS

Especializado en Neurocirugía. Suecia. Inglaterra, Holanda. Enfermedades Cirugía del Cerebro, médula, nervios, traumatismos cráneocerebrales, vertebrales, epilepsia. Dolor. Consultorio: Edificio Venezuela Capitán Ravelo 2076, primer piso horas 16 a 17 teléfono 58675 - 82909.

Dr. RICARDO CORDOVA CORE G.
MEDICO PSIQUIATRA

Especializado en Alemania. Atiende enfermedades mentales, trastornos de la conducta, tratamiento del alcoholismo. Consultorio: Plaza del Estudiante 1931. Teléfono 22073. Atiende de 14 y 30 a 18.

DR. ANIVAL RIVERO DELFIN
MEDICO DE NIÑOS

Domicilio Urbanización San Miguel J-26 - Teléfono 83629 - Casilla 3601.
Especializado en Londres - Santiago de Chile, U.S.A.
Consultorio: Av. 16 de Julio 1456. Edif. Sobima, 3er. piso. Teléfono 55742.

DR. ALBERTO MARIACA

Medicina interna Esp. Gastroenterología, estómago, intestinos, apéndice, hígado, vesícula biliar, páncreas, etc. Trastornos de la nutrición.
Consultorio Plaza Venezuela 3er. piso (Edificio Sobima) Altos O.K. de horas 14 a 17.
Teléfonos: Consultorio 20837. Domicilio 23832.

DR. GUILLERMO SUAREZ TEJADA
CIRUJANO UROLOGO

Atiende enfermedades de los riñones, próstata, vejiga, genitales masculinos, venéreas, etc. Consultorio Mercado 990 esq. Yanacocha. Edif. Almaraz 4º. piso. Atención horas - a 20 p.m.

DR. FABIO PRADO BARRIENTOS
ENFERMEDADES DE PIEL

Hospital de Buenos Aires - San Pablo.- Santiago de Chile. Eczemas - Alergias - Tiñas, Acné. Consultorio Edificio Casilla 2do. piso, oficina 201 (Loayza 250) Teléfono 56641. Tardes.

Dr. FELIX DELGADO M.
GASTROENTEROLOGO
MEDICO CIRUJANO

Especializado en Buenos Aires, Argentina.
Enfermedades del esófago, estómago, intestinos, hígado, vesícula, vías biliares, páncreas, nutrición.
Consultorio: Edif. Petrolero, Av. 16 de Julio 1616, segundo piso.- Teléfono Domicilio 30461 - 53231 Teléfono Domicilio 52673 - 29948 Atención a domicilio.

DR. JAIME ROBLES MIRANDA
GINECOLOGIA OBSTETRICIA

Especializado en Santiago - Chile. Atiende urgencias ginecoobstétricas, partos, hemorragias, amenazas de aborto, etc. Llamar a los teléfonos 22559 - 28222.
Atención 24 horas del día.

Dr. GONZALO JAURE TAPIA
MEDICO CIRUJANO

CIRUGIA PLASTICA: pados, nariz, cicatrices, an orejas en asa, malformac quemados, mamas, abdome
CIRUGIA GENERAL: estómago, intestinos, vías bil hernias, quistes, tumores, etc Atención de 16 a 20 y 1 cias a domicilio.
AVACUCHO 208 1er. Edificio Flores- Teléfonos: 2 54153- 23476.

CONSULTORIO MEDICO TRAUMATOLOG DR. LORGIO HURTAD

Neumólogo Especiali en Mexico.
Enfermedades Respir rias y Toráxicas.

DR. CARLOS MUSOZ TRAUMATOLOGO

Fracturas - Cicatrice Secuelas de quemaduras.
Comercio 863, oficina Pasaje Kuljis horas 9 a 1 fono 42631.

Notarios

GUALBERTO RODRIGUE NOTARIO DE FE PUBLIC

Asuntos del ramo, escritu protocolizaciones, testamen protestos, poderes, legalizacio apertura de libros, etc. RIEDAD, PUNTUALID EFICIENCIA. Dirección Merc Nº. 1078 Frente a Casa Grace Y 22401. Dom. 26072.

PRESENCIA

Director: Huáscar Cajías K.
Gerente: Armando Mariaca V.
Jefe de Redacción: Mario Maldonado V.

Secuestro de un folleto

Agentes del Ministerio del Interior han secuestrado doscientos ejemplares de un folleto titulado "Sí a la vida", que encara y combate las irracionales tendencias antinatalistas de los países altamente desarrollados. El folleto defiende a nuestros pueblos y el derecho que cada pareja tiene de determinar el número de sus hijos sin imposiciones ajenas.

Lo anterior es suficiente para probar enseguida lo injustificado del secuestro a que nos referimos. Injustificado porque si se estaba en contra del contenido de esa obra, había que atacar ante todo a quienes dieron su fundamento ideológico; tal fundamento se halla tanto en la doctrina expuesta por los Papas como en numerosos documentos del episcopado latinoamericano, entre ellos, el nuestro que se ha referido varias veces y con claridad a este problema "Sí a la vida" se atiene estrictamente a tales doctrinas, esta apreciación nuestra puede estar equivocada, pero en tal caso, desearíamos que nuestro error sea probado mediante las explicaciones oficiales que se den.

Peor todavía la contradicción si se toma en cuenta que nuestro gobierno ha declarado varias veces que se opone a la limitación irracional de la natalidad no sólo por razones morales sino porque necesitamos una población mayor. Esa es precisamente la tesis del folleto a que nos referimos. ¿Qué tiene, por tanto, de tan inmoral y condenable, que se haya hecho necesario su inmediato decomiso cuando nada hay que permita suponer que las autoridades han cambiado recientemente su criterio ni su política a este respecto?

"Sí a la vida" -vale la pena aclararlo- pertenece a una colección juvenil que se edita en Venezuela con el nombre genérico de "Protesta", porque toca temas con respecto a los cuales hay muchos jóvenes que no admiten las soluciones tradicionales. Esa colección tiene centenares de miles de lectores porque expone el criterio cristiano con sinceridad, presentando los hechos tales como son, sin ocultar errores propios ni aciertos ajenos, con el propósito no de someter al joven a directivas impuestas sino de llamarlo a la reflexión, para que él discuta y decida por su propia cuenta. Este respeto a la personalidad juvenil es una de las grandes razones del inmenso éxito de la colección y una añadida y eficaz forma de apostolado adaptado a nuestro tiempo y a nuestros problemas.

La colección no podía dejar de referirse al tema de la natalidad y sus implicaciones, así como tampoco deja de lado otros, como la droga, el Che, el voto, el marxismo, el sexo, el desarrollo, el alcoholismo, Camilo Torres, etc. En esos folletos no se eluden estos temas, tan discutidos por nuestros jóvenes, sino que se los presenta con objetividad y con la certidumbre de que la verdad ha de imponerse, esa verdad que, en cuanto tal, es siempre cristiana. Quienes redactan los temas tienen conciencia de que la peor manera de intentar la conquista de la juventud para Cristo consiste en no enfrentar los hechos y eludir los asuntos que causan "protesta". Consideran, con toda razón, que hay hilos y métodos que pudieron tener eficacia en su momento, pero que hoy no serían ni siquiera leídos, es decir, no suscitarían interés ni llamarían a la reflexión juvenil. Hay que buscar caminos nuevos.

Tales temas son tan actuales y atractivos que se han formado varios millares de CIP - Club Internacional Protesta- en toda América Latina. La colección recoge las cartas y alienta el intercambio libre de opiniones.

Esa es la naturaleza del folleto que ha sido secuestrado y de la colección de que forma parte. A la luz de estos hechos tiene que juzgarse lo que ha ocurrido.

Sin embargo, no todo es negativo. Lo sucedido, la actualidad del tema, la noticia que ha circulado en nuestro país y que ha sido transmitida al exterior, serán factores para que este folleto y todos los de la colección susciten un enorme interés, beneficioso para la juventud. Se ha hecho - como en todos los casos semejantes - una propaganda que compensa con mucho la pérdida de los doscientos ejemplares secuestrados.

En defensa de la Universidad "Gabriel René Moreno"

Por LEONOR RIBERA ARTEAGA

En un matutino paceño el 24 de septiembre de este año, se ha publicado un artículo titulado "Corporación de Desarrollo Cultural de Santa Cruz", en que se formulan apreciaciones inexactas sobre la Universidad Boliviana "Gabriel René Moreno", y en general, sobre la cultura de nuestro pueblo.

Cumpliendo con nuestro deber de cruceño y de profesor universitario, escribimos este comentario en breve rectificación a los conceptos emitidos en el artículo citado.

Se dice de nuestra Universidad entre otras cosas que es el residuo cultural de una época ya caduca".

Tal frase es injusta porque ella no corresponde a la Universidad como la de Santa Cruz, que ha venido modificando su cuadro de carreras de conformidad con los nuevos requerimientos sociales, desde que se implantó la Ley Fundamental de la Universidad Boliviana por Decreto Ley Nº 10298 de 2 de junio de 1972, reformando su estructura.

Reiteramos que es injusta, ya que la Universidad Boliviana "Gabriel René Moreno" se halla todavía en un proceso de cambio que data de apenas tres años, sin los recursos económicos indispensables para una promoción mayor, pero que, sin embargo, ofrece al estudiante una más o menos amplia escala de conocimientos, por medio de los siguientes núcleos académicos:

1 - Facultad de ciencias Puras y Naturales (Matemáticas, Biología, Física, Química), que comprende además el Departamento de Humanidades y que por ahora su función consiste en prestar apoyo a las otras facultades.

2 - Facultad de Ciencias Sociales, que ofrece las carreras de Derecho, Administración de Empresas, Economía, Auditoría.

3 - Facultad de Ciencias de la Salud, que ofrece las carreras de Medicina Veterinaria y Zootecnia,

4.- Facultad de Tecnología, que ofrece las carreras de Ingeniería Civil, Ingeniería Química e Ingeniería Industrial.

5 - Facultad de Ciencias Agrícolas, que ofrece la carrera de Agronomía.

6 - Instituto Politécnico, que ofrece las carreras (a nivel Técnico Medio) de Radio, Televisión y Automotores, así como de Industria de la Alimentación, Construcciones Civiles, Química Industrial y Maquinarias Agrícolas (a nivel Técnico Superior).

No puede ser la Universidad de Santa Cruz "el residuo cultural de una época ya caduca", si vibra en ella una fuerza de transformación que se evidencia en todas las actividades a que se dedica.

PLANEAMIENTO UNIVERSITARIO

Baste citar que las actuales autoridades rectorales, con acertado concepto de lo que precisa una moderna Universidad, se han preocupado por establecer, entre otras diversas oficinas, una de **Planeamiento Universitario** que tendrá importantes derivaciones académicas futuras.

Tal iniciativa coincide con lo que expresa Lucio Mendieta y Nuñez en su libro **"La Reforma Universitaria Integral"** México, 1967, pag 87: "La Planificación es otro vastísimo y apasionante campo moderno, actual, de conocimientos científicos y de técnicas. Las carreras universitarias de planificador general y de planificadores especiales son, así, una exigencia de nuestro tiempo y es necesario organizarlas cuidadosamente para impulsar el progreso económico y cultural de los pueblos".

COMISIONES PARA EL ESTUDIO DE LA REFORMA UNIVERSITARIA.

Las mismas autoridades rectorales han organizado, en el período de receso de las clases, distintas Comisiones, para el estudio de la Reforma Universitaria, demostrando la plausible inquietud de nuestra Universidad en rendir su máxima eficiencia en servicio de la comunidad y de la Patria.

Así se han constituido en el Rectorado las áreas de estudio que pasamos a indicar:

I Academia
II Registro, Estadística y Computación.
III Infraestructura.
IV Administración General
V Política Constitucional.
VI Economía - Financiera.
VII Asuntos Estudiantiles

De otra parte, en cada Facultad de han formado tres Comisiones:

Comisión Nº 1 Planes y Programas.
Comisión Nº 2 Recursos Docentes.
Comisión Nº 3. Investigación y Extensión Universitarias.

Centrales, dependientes directamente del Vice Rector:

Comisión Nº 4 Reglamentación Académica.
Comisión Nº 5 Programación y Control Académico.

Todas estas Comisiones han presentado ya sus Conclusiones al Rectorado.

Justamente en el trabajo de las indicadas Comisiones se contemplan todos los aspectos sobre la Reforma Universitaria, como por ejemplo, la diversificación de carreras para satisfacer las demandas del mercado profesional, incluyendo el aumento de carreras cortas para alumnos de escasos recursos o de aptitudes técnicas medias; fomento de la orientación estudiantil; dotación de laboratorios, equipos, medios audiovisuales, seminarios, bibliografía, etc, impulso a la extensión universitaria y a la investigación en todas las ciencias y las artes; estudio de los grandes problemas regionales y nacionales, cooperación a toda actividad pública y privada, obrera y campesina, en favor del progreso y el bienestar colectivos; asistencia técnica internacional, etc.

UNIVERSIDAD DE LOS POBRES INSTITUTO DE LA FAMILIA Y DEL INDIO

Una de las expresiones de tales anhelos, constituye la sugerencia de quien esto escribe, formulada en su trabajo de investigación universitaria, titulado "Gabriel René Moreno y la cuestión del Pacífico", (Santa Cruz, 1973) y que dice en la página VIII de su Introducción;

"Como nuestra aproximación al Océano depende, en buena parte, de la contínua evolución intelectual y espiritual del pueblo boliviano, debemos procurar que la Universidad no sea sólo privilegio de las capitales de Departamento, sino que se extienda a todas nuestras provincias, en acción coordinadora, verbigracia mediante **Centros Universitarios** que sirvan las necesidades peculiares de cada región, como es hoy la tendencia en muchos países, bajo la denominación de "Universidad de los Pobres".

"Que, por otro lado, así como existen institutos para altos estudios teóricos o especulativos, los haya también para fines eminentemente prácticos y sociales, creando **Institutos de la Familia** e **Institutos de Promoción del Indio**, uno por cada Universidad, respectivamente, con núcleos de conexión y brigadas móviles hasta en los últimos cantones".

FORMAS DE LA CULTURA UNIVERSITARIA EN SANTA CRUZ

Algo que cabe destacar en la actual etapa evolutiva de la Universidad "Gabriel René Moreno", es que su desarrollo cultural no sólo se manifiesta en lo externo u objetivo, sino en la superación o madurez de espíritu que se advierte tanto en sus autoridades como en su personal docente y alumnado.

En efecto, hay en todos sus sectores, una conducta de respeto mutuo, de serenidad, que colocan a esta Casa Superior de Estudios entre las primeras Universidades del país, como ejemplo de trabajo, orden y eficiencia, al margen de toda politiquería partidista.

Este afinamiento o depuración espiritual en la gente universitaria de "Gabriel René Moreno", significa una genuina expresión de elevada cultura. Ya decía muy bien, por eso, José Otao, en su carácter de Rector de la Universidad de Río Grande do Sul (Brasil), en un estudio sobre **La Cultura**:

"No hay verdadera cultura, no hay auténtica cultura, que no tenga sus reflejos en el orden moral, en la esfera del obrar. En el hecho de poco valdría la ciencia si faltase la conciencia. De ahí que los hombres de conducta desordenada nunca podrán representar una auténtica cultura, porque antes de nada, la cultura es equilibrio, es normalidad".

SANTA CRUZ CENTRO DE LA CULTURA DE INTEGRACION NACIONAL

En el mismo artículo que nos ocupa, se adopta una posición crudamente negativa con respecto a la cultura en Santa Cruz, señalando: "El nivel cultural del pueblo es muy inferior al de cualquier ciudad del occidente boliviano, ni se hace nada por elevarlo", etc.

No obstante, al contrario de semejante negación, un prestigioso escritor e historiador del occidente boliviano, Don Manuel José Cortés, afirmaba hace mucho tiempo, con referencia a Santa Cruz, en su libro "Ensayo sobre la historia de Bolivia", Sucre 1.864 pag. 307; "En ninguna parte de Bolivia existen más elementos de civilización. La identidad de idioma, traje y costumbres, facilitando el contacto de todas las clases, puede extender rápidamente las ideas".

Tales características a que se refiere el escritor del altiplano, son las que imprimen al cruceño una personalidad propia y además le permiten asimilar a su espéritu las migraciones del Occidente de la República, presidiendo esa **cultura de integración** de que habla Scheler, y que hace de Santa Cruz, actualmente el centro vitalizador y fecundo de la unidad nacional.

El hecho de la migración masiva, constante y espontánea de las gentes del interior del país a Santa Cruz, adaptándose a su ambiente social, vida y costumbres, constituye una prueba incontestable de la alta cultura alcanzada por nuestro pueblo en las formas de su acogedora hospitalidad, su espíritu nacional y su comprensión humana.

Y como la Universidad Boliviana "Gabriel René Moreno", es la savia y el símbolo de esa cultura a través de su personal directivo, docente, alumnos, profesionales intelectuales, hombres de empresa, etc., el Supremo Gobierno e instituciones públicas y privadas, deben cooperar positivamente al progreso de nuestra Casa Superior de Estudios.

En consecuencia, la "Corporación de Desarrollo Cultural de Santa Cruz" que sugiere se organice en esta ciudad, el artículista no puede ser otra que la Universidad "Gabriel René Moreno", debiéndosela dotar, a dicho efecto, de los medios suficientes para lograr una fructífera planificación del nivel moral, espiritual, económico y social de nuestro pueblo.

El grave problema de la delincuencia infantil

La opinión de expertos alemanes

Por EVA MARIE VON MUENCH

Las dos muchachas de Kevelaer que a principios de septiembre dieron muerte a un niño que ni siquiera conocían "para enterarse por fin de cómo era eso" acapararon grandes titulares. La sensación casi se ha olvidado mientras tanto. Pero persistió el vago y molesto sentimiento de que la delincuencia infantil acrecienta constatemente que los delitos de los menores son cada vez más, crueles, lo que obedece al abandono de los hijos en la familia agravado por la crueldad y brutalidad de algunas emisiones de televisión.

¿Qué ocurrió? Iris y Elisabeth, de 13 y 14 años de edad, resolvieron matar a un muchacho, a ser posible guapo. En lugar de asistir ese día a la escuela esperaron en casa tranquilamente sentadas a la ventana hasta que pasó un niño que les gustó. Lo atrajeron a un pajar y allí lo asfixiaron con una bata de baño.

Por toda aclaración ambas dijeron que hacía tiempo que querían probar, como en las "películas policíacas y del Oeste", cómo es en realidad eso de matar a una persona y "si es cierto que el asesino es siempre atrapado". La noche anterior habían visto en la televisión un film de Chabrol en el que al final un hombre mata a su mujer pisoteándola bestialmente. Esa escena, dijeron, les animó por fin a hacerlo.

Al tener que reconstruir después el asesinato en el pajar, las muchachas tonteaban como si se tratase de una chanza, sin dar muestra alguna de consternación y no digamos ya de arrepentimiento.

El caso es ciertamente inquietante ; pero no es típico de la delinciencia de menores, y mucho menos de la delincuencia de muchachas.

Una mirada a la estadística delictiva de los últimos doce años nos muestra el siguiente cuadro: de cada mil delitos registrados en 1963 por la policía, 48 fueron cometidos por niños. En 1970 su participación había ascendido a 71. Un aumento continuado y bastante acelerado.

Mas desde entonces no se puede hablar de nuevo crecimiento de la delincuencia infantil. Con 67 actos delictivos (cometidos por pequeños) por mil, la delincuencia infantil descendió en 1974, tanto absoluta como relativamente.

Tampoco se puede probar la afirmación de que los niños en sus delitos son cada vez más brutales. Homicidios o actos de violencia son tan raros que prácticamente no tienen peso alguno en la estadística. Típicos de los menores son más bien los delitos de hurto e incendio, estando representados en ellos de forma muy diferente muchachos y muchachas.

La delincuencia de los primeros es cinco veces más alta que la de las muchachas, las cuales solo constituyen el 1,1 por ciento de todos los sospechosos de delito "atrapados" por la policía, en tanto que los muchachos reunen la estadística se refieren a 1974 - el 5,5 por ciento.

Mas también la forma en la que se cometen los actos distingue a los unos de las otras. Los muchachos roban "normalmente" bicicletas; las muchachas en cambio prefieren la ratería en los grandes almacenes comerciales y supermercados con inclinación por juguetes, artículos cosméticos y ropa.

Las muchachas de Kevelaer no encajan en ese cuadro, razón de más, por otro lado, para indagar, a la luz precisamente de este caso, el trasfondo de la delincuencia.

Por qué niños se hacen criminales es un interrogante analizado hasta ahora la mayoría de las veces solo en conexión con la delincuencia de adolescentes, esto es, del grupo comprendido entre 14 y 18 años de edad. La Sociólga Lieselotte Pongratz, de Hamburgo, ha investigado especialmente la delincuencia infantil en un estudio recién publicado. Junto con un equipo de expertos investigó sobre todo los delitos cometidos por niños en el transcurso de diez años en la ciudad de Wilhelmshaven y el distrito colindante de Friesland.

Sus resultados: 1. Los niños, en más de la mitad de los casos, no pueden reconocer, por razón del hecho en sí, que obraron delictivamente. Sus "delitos" resultaron del juego. Frecuentemente, ante todo, desconocen el concepto de propiedad, lo que explica el alto porcentaje de hurtos.

2. Hijos menores de familias de capas sociales superiores pasan a las actas de la policía mucho más raramente que los de familias de estamentos inferiores. Ello obedece - según la señora Pongratz - no sólo a una vigilancia o control más o menos intenso por parte de los padres, sino también a que los hijos de familias humildes suelen ser denunciados con más frecuencia.

El juego imprudente con el fuego es tentación para todos los pequeños sin distinción. Si ocurre algo (según las actas de la policía: incendio provocado) el asunto se regula sin formalidades en las "familias pudientes", en tanto que se demanda a los hijos de familias humildes.

Las muchachas de Kevelaer constiuyen para la señora Pongratz un "caso especial inusitado", no comparable con otros y que no se explica a la luz de las investigaciones sobre la delincuencia infantil "normal". Solamente la actitud de las muchachas en la recostrucción del caso con la policía (a las que odio por hacer y decir tonterías) no lo considera anómalo. Posiblemente ello se explica por un "shock" sufrido por las muchcachas al notar lo que habían ocasionado.

Anómalo es este caso también por otra razón: sólo rara vez se remiten los autores inmediata y directamente al brutal modelo de la televisión. Que la drástica representación de la violencia en televisión induzca a la imitación es cuestionable. Gran número de investigaciones - sobre todo en Estados Unidos - han llevado a conclusiones completamente diferentes.

Tesis: 1: la representación de crueldad - a entender del sicólogo experimental Feschbach - a la reducción de emociones propias del espectador. Según esto la televisión tendría más bien la función de válvula de escape, de suerte que en lugar de asesinar, el espectador contempla asesinatos en TV..

Tesis:2: Con la crueldad representada en la pequeña pantalla y el sufrimiento de las víctimas se disuade más bien al espectador, reforzándose su repulsa contra la violencia y el terror, opina el sicólogo Berkowitz.

Tesis 3: La brutalidad en TV incita a la brutalidad. La televisión, "sazonada con la pimienta de la violencia", es "materia de enseñanza para los niños". Influenciados por el continuo bombardeo de estos modelos, y en consonancia con lo aprendido así, los jóvenes descuartizarán después a sus adversarios, que los han degradado a perros capitalistas o a cerdos comunistas, los arrojarán de aviones, o los harán saltar por los aires, divirtiéndose incluso con ello en ocasiones, estima el sicólogo Friedrich Hacker.

Una cosa es indiscutible hoy: los niños observan primeramente en televisión las formas de comportamiento crueles. Que los niños empleen, lo aprendido - y cuándo -, o sea, que comentan ellos mismos brutalidades, depende de otras condiciones en las que la familia y la escuela desempeñan indudablemente un papel esencial. Así, en el caso de las muchachas de Kevelaer no se puede imputar la culpa tampoco exclusivamente a la televisión.

Pero que tuvo su influjo es indudable, hecho que debería ser motivo para los padres de controlar los "hábitos televisivos" de sus hijos. Y los programas de televisión deberían prescindir de la representación de la violencia, al menos en las horas en las que los niños suelen figurar entre los teleespectadores.

(De Tribuna Alemana)

Políticas de financiamiento

Por JOSE CRESPO GUTIERREZ

Hace 3 ó 4 años, el Presidente del Banco Interamericano de Desarrollo (BID) Lic. Antonio Ortiz Mena nos recomendó una adecuada estructuración del sistema financiero, para poder recibir y aplicar convenientemente para los intereses del país, la asistencia técnica y crediticia proporcionada por esta institución financiera internacional.

Ahora y en la reunión realizada en México a fines de agosto último, con motivo del rol que deben jugar las empresas de consultoría y de estudios de proyectos de desarrollo en los países de América Latina, el Lic. Ortiz Mena, en enjundiosa conferencia, se refiere a la importancia del financiamiento de largos plazos en favor de los proyectos de desarrollo empresariales, que sólo pueden lograrse y en forma satisfactoria a través de adecuadas estructuras financieras propias de los países receptores de la ayuda y de sus propios mercados de capitales.

El Lic. Ortiz Mena nos dice que el empresario descuida sus proyectos en los aspectos primordiales de buena técnica económica por los afanes del financiamiento, que las instituciones crediticias locales le ofrecen solamente a cortos plazos y que el beneficiario debe aplicar en forma "revolvente" para iniciativas que requieren de financiamientos de largos plazos, que los países en desarrollo y principalmente los pequeños, no pueden otorgar por falta de organización financiera y bancaria que permita un mercado de capitales bien organizado.

Ahora bien, si las sociedades de consultores y de estudios de proyectos en Bolivia asignan la debida importancia a las recomendaciones del Presidente del BID y efectúan una activa promoción para lograr un bien organizado mercado de capitales, utilizando al efecto el actual ahorro interno por acción bancaria y compartiendo sus actividades con la Corporación Boliviana de Fomento (CBF) que se propone llevar a la práctica una auténtica política de financiamiento nacional, entonces sí que resolveríamos, para bien del país, un problema del cual venimos hablando constantemente desde hace más de 20 años y que es imposible definir si el Supremo Gobierno no recibe el asesoramiento de estas entidades promocionales de tan alta y respetable jerarquía.

La CBF, que tuvo a su cargo el estudio del mercado nacional de dinero y capitales propuesto por la Organización de los Estados Americanos (OEA) y que tomó parte activa en el Seminario correspondiente realizado en julio de 1973, se propone ahora, "modificar la composición del producto interno bruto, alentando la consecusión de un mayor porcentaje para el sector privado, que no aprovecha adecuadamente la infraestructura económica establecida por la CBF".

Para ello, estima la CBF que es necesaria la formación de un Fondo Financiero propio "capaz de cumplir con los requerimientos necesarios para llevar adelante la ejecución de inversiones, tanto del sector público como privado".

Es muy laudable que la CBF se proponga "incentivar" la captación de recursos "sean estos provenientes del ahorro interno o externo con el propósito de asignarlos especialmente a la actividad agroindustrial y a su vez cumplir con los compromisos del Supremo Gobierno, en los acuerdos de integración".

Pero, que estos sanos y patrióticos propósitos no sean desvirtuados y anulados por la falta de inmediata aplicación de los 100 millones de dólares del actual ahorro nacional en favor de nuestro desarrollo socioeconómico integral, movilización creadora de la capitalización del país, cuya importancia no puede seguir ignorada por más tiempo.

Si la CBF hace acción conjunta con el Banco Interamericano de Desarrollo (BID), para que ingresen al país sus financiamientos por el conducto de un bien organizado mercado financiero interno, el país dispondría de un volumen apreciable de asistencia crediticia de tipo concesionario proveniente de todas las fuentes mundiales concentradas en el servicio universal del petróleo, para el abaratamiento del precio de capitales y dinero, sin lo cual es improcedente el desarrollo por el alto costo de las inversiones exteriores, que significan un imponderable inflacionario y de elevación de precios interiores.

Todo nuestro aplauso a CBF que desea constituirse "en la clave para que el mercado de capitales en Bolivia sea un factor dinámico, capaz de cumplir con los requerimientos necesarios que el financiamiento del Desarrollo Económico y Social del país exige".

Esta labor de CBF debe ser secundada por todos; por el sector público para un reordenamiento general de las finanzas nacionales que permita presupuestos nacionales, departamentales, municipales universitarios y de las corporaciones de fomento regionales, debidamente estructurados; y por el sector privado, tanto empresarial como cooperativo, para demostrar con hechos que la verdadera fuerza financiera reside en el buen empleo de los recursos monetarios interiores que permiten obtener medulares financiamientos e inversiones del exterior, de acuerdo a la técnica universalmente reconocida como válida, para satisfacer las necesidades de los países en proceso de desarrollo.

Y ha de ser el Banco Central de Bolivia el que, esta vez, confirme los puntos de vista de CBF aplicando instrumentos de política fiscal y monetaria para la movilización de los recursos internos acumulados en forma de ahorro y que un buen sistema bancario no puede negarse a reconocer como válidos para la puesta en marcha y en gran forma, de nuestro Mercado Nacional de dinero y capitales, cuyos recursos de arranque actual no son menores a 100 millones de dólares.

Son ciertamente ambiciosos los planteamientos de CBF para crear su propio Fondo Financiero que le permita como "organismo ejecutor de inversiones reales" demostrar elocuentemente al país, que tiene toda la razón de su parte.

Pero aquí se presenta el punto neurálgico de la cuestión que debe ser superado previamente.

¿Podrá CBF formar este su Fondo Financiero propio sin el concurso general de todo el país, que precisa movilizar el verdadero fondo financiero nacional reprsentado por más de 100 millones de dólares de su actual ahorro y declarando iniciadas las operaciones de su gran MERCADO NACIONAL DE DINERO Y CAPITALES?

La palabra de Paulo VI

Dios en nuestra vida moderna

Hemos emprendido una gran tarea iniciando este Año Santo como una obra de renovación. En el fondo ¿de qué renovación se trata? Se trata de una renovación que nos haga encontrar de nuevo a Dios en nuestra vida moderna. Se trata de un reencuentro, de un reencuentro religioso.

¿Es posible esto alguna vez? Comencemos dándonos cuenta de que este reencuentro constituye el primer problema de nuestro tiempo, el primer problema de la mentalidad moderna y, para muchos de nosotros, nuestro primer problema, el que afecta más profundamente a nuestra alma, a nuestro modo de pensar, a nuestro modo de actuar.

UN PROBLEMA CAPITAL PARA EL HOMBRE

Nosotros, que estamos aquí para devolver a nuestras almas el sentido de Dios, para convertirnos a la religión, es decir a la relación auténtica y vital con Dios, para imprimir a nuestra vida la dirección justa, la que da sentido y salvación a nuestra existencia, para volver a abrir los labios y el corazón al coloquio con Dios, a la plegaria, no debemos tener miedo de plantear a nuestra conciencia este capital e inevitable problema: ¿existe Dios, existe realmente? Y, ¿cómo pensarlo? ¿como encontrarlo? ¿cómo comportarnos en su penetrante y dominadora presencia?.

La pregunta apremiante y compleja nos asusta, y a veces nos acobarda. Sentimos alrededor nuestro la presión de un mundo que vive sin Dios. Un mar de gente que está, ciertamente, muy cerca de nosotros, y que, a menudo, se profesa a-religiosa, irreligiosa, indiferente ante este problema que nosotros en cambio estimamos fundamental; más aún, esa gente se gloria de ser laica, en el sentido radical de la palabra, apática, extraña, como carente de toda preocupación religiosa, y se gloría de ello como si la indiferencia religiosa fuese señal de libertad y de modernidad. pretenden vivir sin Dios; más aún, hoy, por desgracia no son pocos los que quieren vivir contra Dios, falsamente convencidos de dos fatales errores: que la religión es inútil, y que la religión es un error.

Todos sabemos qué cantidad y qué complejidad de opiniones, de teorías de movimientos se concentran en estos seudo principios y que irradiaciones de ideas, de literatura, de propaganda, de comportamientos brota de tales principios, ¡Pobre cultura religiosa y cristiana nuestra! ¡Qué mole de negación te oprime y te aplasta! Pobres iglesias nuestras ¿dónde están las comunidades que en vuestros muros, en vuestros ritos, en vuestros cantos celebraban alabando a Dios, su fraternidad? Pobres campanarios nuestros ¿hasta cuándo erguidos hacia el cielo nos obligaréis a alzar la mirada desde la tierra con la confianza de otear horizontes celestes?

LA IRRELIGIOSIDAD

No debemos permanecer insensibles y resignados ante este signo que, negando a Dios y su reino entre nosotros, extiende una noche sin estrellas sobre nuestros destinos humanos. El mundo comienza a darse cuenta de que la veleidosa negación de Dios se convierte, de rechazo, en una real negación del hombre. De todos modos, esté claro que, cuanto más se atestigue y se difunde el ateismo, teórico o práctico, el que sea, tanto más debemos, con humildad y fortaleza de espíritu, ser los promotores de la gloria de Dios, de nuestra fe, de nuestra seguridad, de nuestra dicha, de nuestra suerte de ser cristianos que saben recitar, más aún, cantar, confiados e intrépidos su "Creo en Dios, Padre omnipotente".

Resulta imposible hablar aquí de un tema tan vasto como el océano. Una alusión, sólo una alusión a la causa, quizás la principal de la irreligiosidad moderna (prescindiendo ahora de la social y de la política).

¿La causa? La causa, resulta extraño, es el progreso técnico y científico que ha descubierto en las cosas conocidas por nuestros sentidos y por nuestra inteligencia una extraordinaria riqueza de leyes y de energías y de variedades de cosas y de combinaciones entre ellas; ha descubierto el mundo, y se ha dejado apasionar, encantar, entusiamar, con toda razón, y luego, ha ensayado y ha conseguido hacer instrumentos para dominar este mundo últimamente descubierto y hacer de ellos medios maravillosos para multiplicar el poder del hombre, su riqueza, y su inmediata felicidad ¿Qué ha pasado? Ha pasado que el hombre se ha detenido en el cuadro de sus descubrimientos y de su estudio científico, gritando triunfante: ¡Aquí está todo!; o también, sudando por la fatiga de un implacable trabajo; esta es mi cadena, no puedo pensar en otra cosa.

El progreso técnico y científico que caracteriza a nuestro tiempo, se ha convertido, en un parón especulativo y espiritual.

El hombre no se ha dado cuenta de que cuanto más complejo, más interesante, más bello le resultaba el reino cognoscible, tanto más evidente encontraba la huella de una Mano operante, de una Causa trascendente y que por eso, su conquista. lejos de apartarlo del Dios creador, debía acercarlo a El. No ha sabido comprender que sus descubrimientos se presentaban como señales y reflejos de un Pensamiento operante y superior. Escribía Simone Well: "Si estos objetos (de nuestro estudio y de nuestro trabajo se concentre la atención en el manantial de aquella luz. Una transformación así, es la necesidad más urgente.

Así pues, hermanos, he aquí nuestro deber, nuestra estupenda misión, enseñar al hombre moderno, obrero, empresario o científico, sea cual fuere, que el crecimiento de la posesión del mundo es un creciente contacto con una revelación natural de Dios, con su primera teofanía, la del Dios omnipotente, a la cual se añade, después, la revelación sobrenatural del Dios - Amor, del Dios del cristianismo.

LA RENOVACION JUBILAR

La religión en vez de ser inadecuada para el mundo moderno, es más adecuada que antes, cuando el mundo carecía de cultura científica, y para convencer a los hombres de nuestro tiempo de esta espléndida verdad, debe afianzarse la renovación de nuestro jubileo, recordando las palabras de San Pablo en el areópago de Atenas: en Dios, dijo "en El vivimos, nos movemos, somos" (Act 17, 28)

De las mil cosas que podrían decirse sobre el tema, baste lo dicho. Y que sea programa de vida nueva y moderna, con nuestra bendición apostólica.

La senda de Watergate

Por MARIO BENEDETTI

Buenos Aires, Noviembre (IPS). En ciertos países latinoamericanos se habla de inmoralidad o de corrupción. En otros, más propensos al eufemismo, se prefiere una denominación menos bochornosa "negocios económicos ilícitos". En realidad son distintas maneras de designar algo que, antes que nada, constituye una estafa a cada ciudadano. Porque todas esas infracciones, colusiones, negociados, complicidades, maniobras dolosas, contrabandos etc., de los que sólo ahora parece haberse enterado el reflector moralizante, hace mucho tiempo que existen y coexisten en este lado del mundo.

Gracias a esos avezados delincuentes de alto vuelo, los países latinoamericanos han malbaratado una parte importante de sus riquezas naturales, han perdido divisas y soberanía y siempre el gran perjudicado, el gran estafado ha sido el hombre común, no sólo porque generalmente otorga su confianza por medio del voto, o de un apoyo esperanzado a personas o partidos que después traicionan ese sagrado aval, sino también porque el hombre común es el gran contribuyente de esas arcas oficiales que son saqueadas por más de un jerarca inescrupuloso.

¿Será que la inmoralidad y la corrupción políticas son meros síntomas del subdesarrollo?. Tal hipótesis pudo tener cierta credibilidad sólo hasta Watergate, pero ese escándalo sirvió para demostrar que la nación modelo del capitalismo no era por cierto un paradigma de moral política. Curiosamente, fue a partir de esa perturbadora relación que en varios países de América Latina se iniciaron agresivas campañas expurgadoras.

Por supuesto, es muy saludable que la corrupción sea detectada, pero sería tanto o más importante que las campañas moralizadoras no obedecieran sólo a intermitentes embates. Los economistas y sociólogos suelen ser escépticos frente a los planteos esquemáticamente morales, pero la verdad es que si un alto funcionario aprovecha su cargo para enriquecerse y enriquecer a su familia y amigos, luego, cuando reclame del pueblo más sacrificio y más producción, es lógico que la respuesta no sea precisamente un éxito.

Porque si el saneamiento económico empieza y termina así, sólo será una higiene superficial y transitoria y apenas alcanzará un resultado poco satisfactorio; que el pueblo a partir de ese momento, no sea deshonestamente saqueado sino "honestamente explotado". Es decir, que el explotador cumpla con todas las leyes y normas del sistema, y nadie pueda entonces señalarlo como delincuente económico. Sin embargo, aún en esas condiciones, siempre quedaría por cumplir una amplia labor depurativa: acabar con la inmoralidad del sistema mismo.

Aunque los países latinoamericanos sean dependientes y subdesarrollados, lo cierto es que, salvo raras excepciones, están inscriptos en el área capitalista. Y si además la cumbre del capitalismo ha gestado un Watergate, ¿no será que el capitalismo es, en su más profunda esencia, un sistema inmoral? La ilicitud acaso empieze en el sistema mismo ya que este se basa, como es obvio, en la injusticia social, en la abusiva institución que es la plusvalía, en la explotación de mayoría para beneficiar a un clan de privilegio.

En consecuencia si bien es cierto que las campañas moralizadoras que hoy se llevan a cabo en varios países latinoamericanos, tienen efectivamente una utilidad, tampoco hay que creer que esa profiláctica faena, por amplia y severa que sea vaya a erradicar definitivamente el mal. Es el sistema el que gesta ambiciones desmedidas y como corolario genera corrupción.

En el último reportaje que, horas antes de ser asesinado concediera el escritor italiano Pier Paolo Passolini, figura un concepto esclarecedor: "Y todos son culpables, porque todos están prontos para el juego de la masacre, con tal de tener. La educación recibida ha sido: tener, poseer, destruir". Por supuesto, la corrupción es la aliada natural de ese egoismo, pacientemente inculcado. Tener, poseer, destruir después de todo, la inmoralidad empieza en este tríptico.

NOTICIA DE PERFIL

Servicio Militar Femenino

Cochabamba, 8 (N. de P.) La noticia de que un grupo se señoritas visitó al Ministro de Defensa para manifestarle su deseo de prestar el Servicio Militar causó gran conmoción en la población femenina de la Llajta. Inmediatamente que comenzó a circular PRESENCIA, me puse en movimiento para captar opiniones al respecto. He aquí un resumen de lo que me dijeron en esta tierra de heroínas.

Las mujeres deben prestar servicio militar obligatorio, no para hacerse "más hombres" como en el caso de los varones, sino para ayudar a su país, capacitándose en labores de organización civil para casos de emergencia. El Servicio Auxiliar Femenino existe en muchísimos países del mundo y para no ir muy lejos también en Chile y en el Perú, países muy amigos pero bastante bien armados.

-Señora, ¿usted es partidaria del Servicio Militar Obligatorio?

-Sí, señor, yo creo que los maridos tienen la obligación de atender a sus mujeres en forma regular y permanente.

-¡Señora, le estoy hablando del Servicio Militar Obligatorio!

-Perdón, señor, le había escuchado: "Servicio Marital Obligatorio".

En esta tierra de mujeres aguerridas, la idea del Servicio Militar Femenino ha caído muy bien. Varias de ellas me han dicho que la vida, dentro de las formas sociales que rigen en Cochabamba, significa un servicio permanente a la Patria ya que muchos cochabambinos son "olvidadizos" de muchas de sus obligaciones y se la pasan en los restaurantes de El Prado jugando cacho, bebiendo unas "Taquiñas" (de las que hablaremos un día de éstos) y "pasándola como sea" con el Ojmillo, el Gordo, el Karalatas, The King of Cliza, el Cadete, y otros buenos muchachos.

Otra señora me reiteró la valentía de la mujer cochabambina al anunciarme el noviazgo de una jovencita cochabambina (que podría ser pintada por Leonardo Da Vinci) con un célebre paceño, digno solamente de los pinceles de Benjamín Mendoza y Amor.

Y no mencionemos solamente la valentía de la mujer de clases elevadas. La valentía de la chola cochabambina es proverbial. Y se las bate sola en la vida al lado de un sujeto que en muchos casos es ocioso, amigo de la chicha y cultor eximio del buen yantar.

Por todas estas cosas, les digo que la idea del Servicio Militar Femenino, ha caído muy bien en la llajta. Son mujeres audaces, intrépidas e inteligentes. Son un prodigio de mujer porque además son bondadosas y guapas. Sin embargo, adivino un peligro: es mucha mujer para que, además, se le proporcione un arma de fuego y se le enseñe el manejo. Ya pueden temblar los hombres. Y también el Gobierno.

PAULOVICH.

Príncipe español ganó respaldo en sus dos semanas de gobierno

MADRID, 10 (AP).- El Príncipe Juan Carlos de Borbón, verdadero mure de silencio durante los seis años en que fuera heredero designado por el General Francisco Franco, se ha ganado el respaldo de muchos españoles al cabo de poco más de dos semanas como jefe interino del estado.

Situado en un incómodo limbo político debido a la oscilación de Franco entre la vida y la muerte, Juan Carlos ha dado a la clase media española la impresión de ser por lo menos decidido e independiente.

Pero casi toda la oposición política sigue firme contra él y según se dice dispuesta a rechazarlo tan pronto muera el general de 82 años y Juan Carlos sea proclamado rey.

Por otra parte, todo parece indicar aquí que la vieja guardia se atrinchera en vista de la posible proximidad de la muerte de Franco, su jefe durante 36 años.

La presencia policial ha aumentado en los predios universitarios. En tres días y sólo en Madrid casi 100 estudiantes fueron detenidos por breves períodos y acusados de reunión ilegal en los edificios universitarios. Se prohibió a los profesores dar conferencias sobre temas como "la sociedad industrial del futuro" y extremistas de derecha criticaron a jóvenes izquierdistas y a los abogados relacionados con los políticos de oposición.

Los temores de la izquierda fueron resumidos por un comunista destacado: "Juan Carlos necesita más represión que Franco porque es más débil. No puede moverse. Es prisionero de la ultraderecha".

El Príncipe de 37 años dio el paso que le ganó partidarios a los tres días de ser designado al cargo, cuando viajó al Sahara español para levantar la moral del ejército en vísperas de la marcha al territorio organizada por el Rey Hassan de Marruecos.

Permaneció allí sólo cuatro horas y habló poco, pero palabras como "honor" y "prestigio" sonaron bien a muchos españoles, todavía ofendidos por las críticas hechas un mes antes a su gobierno en el mundo entero a raíz de ser ejecutados cinco guerrilleros disidentes.

Cosa más importante aún, este paso le dio popularidad entre los militares, cuyo apoyo era esencial al proceso de liberalización política del que según informes es partidario.

Como era de esperar, la controlada prensa nacional concedió a la visita de cuatro horas otras tantas páginas de los diarios, salpicadas de numerosas fotos del príncipe con uniforme de general.

Algunos grupos liberales también se entusiasmaron, cosa menos previsible.

"Con el Príncipe fue la dignidad herida de una nación, la necesidad de un gesto gallardo, el deseo de un estilo nuevo y los reflejos de una nueva sociedad que se niega a continuar en la parálisis", dijo el grupo liberal "Tacito".

Pero queda por verse si el príncipe querrá y podrá dar cuerpo a su exhibición.

Gobierno peruano se esfuerza en dar vivienda a la población

LIMA, 10 (AFP).- Con invocaciones para redoblar esfuerzos con el fin de proveer de hogar adecuado a la población, se inauguró hoy, en esta capital, el quinto congreso interamericano de la vivienda.

Los representantes de los sectores gubernamental, financiero, empresarial y profesional de las repúblicas del continente debatirán hasta el viernes próximo los aspectos más importantes de la crisis habitacional.

El temario incluye el abaratamiento de la vivienda, las políticas y acciones de renovación, rehabilitación y conservación urbanas, y finalmente, la educación superior relacionada con la problemática del techo.

Al inaugurar el Congreso, el Ministro peruano de Vivienda, Contralmirante Isaías Paredes, recordó que su gobierno ha declarado prioritaria la solución del problema de la vivienda, que se dará mediante una ley que lo enfrentará en su integridad.

Tras referirse a los tres puntos de la agenda, el ministro dijo que la situación habitación no ha variado sustancialmente desde que comenzaron a efectuarse estos congresos, hace diez años.

Agregó que en 1965 unos 16.000.000 de familias del hemisferio vivían en áreas tugurizadas, situación que actualmente se ha agravado, y que prosigue febrimente la emigración rural hacia las grandes ciudades.

Finalizó recomendando que se hagan realidad las conclusiones de la asamblea sobre la vivienda económica, para lo que contribuirá la tecnología propia, adecuada a cada nación.

La Presidenta del Congreso, Hilde Scheuch, del Perú, subrayó la importancia de la conferencia que vinculará el significado de la vivienda a su verdadero sentido de hogar.

Aconsejó luego que cada país evalúe su disponibilidad de recursos para su mejor distribución a fin de que la vivienda adecuada este al alcance de su pueblo.

Aumenta la violencia política en Arge

CORDOBA, ARGENTINA, NOV. 10 (AFP).- Tres cadáveres semiquemados, con las manos atadas a la espalda y las cabezas cubiertas con mantas fueron descubiertos por la Policía local se supo hoy en esta capital provincial.

El gabinete de dactiloscopía de la Policía tropieza con dificultades para lograr la identificación de los cuerpos por el avanzado grado de descomposición que presentan.

En Rosario, distante 300 Kms. al norte de Buenos Aires, se denunció la desaparición de un estudiante de Filosofía y Letras, anteriormente detenido por la Policía en averiguación de antecedentes por sus vinculaciones con grupos ilegales.

En Santa Fe, capital provincial ubicada 500 Kms. al norte de Buenos Aires, la Policía detuvo en un amplio operativo a cuatro hombres y una mujer, supuestamente relacionados con un ataque perpetrado cont agencia de la empr

En Tucumán, c vincial donde el argentino comba talmente a la marxista desde fe timo.

La iglesia ortodoxa se retiró del Comité Pro-Paz de Chile

- SANTIAGO DE CHILE, 10 (AP).— Un incidente verbal con algunas bofetadas al término de una misa y el retiro de la Iglesia ortodoxa.

El Comité Pro-Paz en Chile acentuaron hoy la división en medios religiosos chilenos por la ayuda, que según se afirma, prestaron sacerdotes y monjas a extremistas prófugos.

Varios de los religiosos acusados de ocultar a los fugitivos empezaron a ser interrogados hoy por la justicia militar.

Los prófugos se asilaron el viernes pasado en la embajada de Costa Rica y la Nunciatura Apostólica, son Andrés Pascal Allende, jefe del Movimiento de Izquierda Revolucionaria (MIR), su lugarteniente herido Nelson Gutiérrez y dos mujeres jóvenes.

La participación aparente de religiosos en la fuga promovió una acerba polémica entre diversos sectores religiosos, con declaraciones contrapuestas de obispos y otros dirigentes católicos.

El incidente al término de una misa ocurrió ayer en el pórtico de la iglesia de Nuestra Señora del Cármen de Nuñoa. Aparentemente, un grupo de vecinos que se proclamó "enemigo del marxismo" suponía que el párroco de la iglesia, Vicente Ahumada Prieto,

Secretaria

Importante entidad fiscal, requiere los servicios de una Secretaria estenodactilógrafa con un mínimo de experiencia de tres años.

Las interesadas deberán enviar su curriculum vitae a: Casilla Postal N°. 2784.

La Paz, noviembre de 1975

Propiedad minera en venta

Se ofrece en venta dos propiedades mi (aurífera y antimonífera) sobre camino rretero. Referencias R.G.A. Tel. 50776 o c 781 Oruro.

De ocasión

Por motivo de viaje se vende un guinche nuevo n gasolina con mas su cable, marca "Lescha". Ver en el Alojamiento "25 de Mayo," calle E Valle N°. 235.

Ventanas de alumini

Importadas tipo guilotina

Ventas

La Paz, Prolongación Sucre N°. 1540 Av. Montes N°. 721

Santa Cruz Bolivar N°. 633 Av. Uruguay N

ATENCION

Cursos ILVEM para Noviembre

..TECNICAS DE INVESTIGACION SOCIAL.- Curso completo, en base a programas universitarios, para profesionales y estudiantes de Derecho, Sociología, Servicio Social, Economía... Y para relacionadores públicos, técnicos en comunicación, además de personas interesadas en acrecentar sus conocimientos.

ORATORIA.- El curso más serio y profundo que se haya dictado hasta ahora en Bolivia. Todos los géneros oratorios, dinámica de grupos aplicada, inhibición oratoria, etc.

ESTADISTICA.- Descriptiva e inferencial, correspondiente a 227 - 228, sobre programas universitarios. Teoría y Práctica. Horarios cómodos para estudiantes y profesionales.

INGLES-CONVERSACION.- Cuatro meses de estudio intensivo para hablar el inglés fluidamente. Un curso sin parangón en el país, con enseñanza individualizada.

COMUNICACION SOCIAL Y MEDIOS.- Una visión completa de las bases e implicancias de la comunicación a través de la radio, TV, cine, periódicos... Utilización de los medios, manejo, producción.

- Todos los cursos están a cargo de catedráticos y expertos en su materia. Las inscripciones están abiertas en Avenida Camacho 1372, quinto piso (Edificio "Ultima Hora"). Reserve plaza llamando al 56749. Mantendremos su reservación hasta el Viernes 31 de Octubre.

LA SOLUCION ES ILVEM!

ILVEM en Cochabamba, Mayor Rocha 3651

ILVEM en Oruro, Presidente Montes 1745; teléfonos 51964 y 52167.

"E. N. A. F."

La Empresa Nacional de Fundiciones saluda a los Directores de la Corporación Andina de Fomento presentes en Bolivia para asistir a su XV Reunión Ordinaria.

ENAF reitera, además su fé en los postulados de integración de los pueblos de la Subregión Andina, consciente de la responsabilidad que le toca desempeñar dentro de la filosofía del Acuerdo de Cartagena y agradece a la CAF el respaldo financiero que le presta para la ejecución de las obras civiles de sus proyectos de ampliación de la Fundición de Estaño y de la Fundición de Estaño de Baja Ley

La Paz, 10 de Noviembre de 1975

Cooperativa Nacional Desgrasadora CONALDE LTDA.

VI°. ASAMBLEA GENERAL CONVOCATORIA

El Consejo de Administración de la Coop Nacional Desgrasadora, CONALDE LTDA., en plimiento de lo establecido en los Arts. 28, inciso A) Estatuto, convoca a todos sus socios a la Sexta As General, que tendrá lugar en la ciudad de Sucre, Sábado 6 y Domingo 7 de Diciembre del presente af salón de Actos Públicos de la Federación de Chof Chaquisaca (Plaza 25 de Mayo N°. 48, altos).

La Asamblea se instalará a horas 8.00 a.m. del d Diciembre y deliberará con sujeción al siguiente or día:

1.- Apertura de la Asamblea y lectura de a correspondencia.
2.- Informe del Sr. Presidente del Conse Administración
3.- Informe del Sr. Presidente del Consejo de Vigi
4.- Informe de Auditoría
5.- Elección de Directores.

Conforme a los usos establecidos en el movi Cooperativo Nacional, en caso de no reunirse para señalada el quorum establecido por el Art. 30 del Es la Asamblea se iniciará una hora mas tarde, con el n de socios concurrentes.

Las deliberaciones se sujetarán al Reglamento de tes aprobado por la Federación Nacional de Cooper de Ahorro y Crédito de Bolivia, para uso de sus Asa Anuales.

Sucre, Octubre de 1975

CONALDE LTDA.
Sucre - España 16
Casilla N°. 372
Teléfono N°. 3657

EL CONSEJO DE ADMINISTRACION

SU EMPRESA DEBE TENER LA MAYOR SEGURIDAD EN:

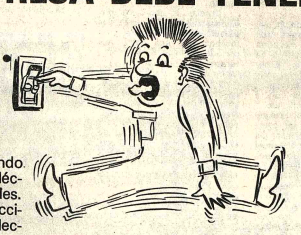

SUS TRABAJADORES SON LOS PILARES DE SU EMPRESA

PROTEJALOS, empleando debidamente la energía eléctrica a cargo de profesionales. Un descuido ocasiona accidentes producidos por la electricidad tales como:

INCENDIOS Y HASTA MUERTES POR ELECTROCUCION

1. La seguridad de su empresa.
2. La protección física del trabajador.
3. La economía de sus gastos de energía eléctrica.
4. Su contribución al progreso del País.

GALTA LTDA. TRABAJA PARA USTED.

Ofreciéndole la más alta tecnología para preservar su Empresa Industrial:
1. EMPLEANDO NUESTROS EQUIPOS ELECTRICOS d E MANDO Y PROTECCION
2. CONSTRUCCION DE TABLEROS DE MANDO, PROTECCION Y MEDICION
3. CONSTRUCCION DE LINEAS DE ALTA Y BAJA TENSION
4. INSTALACIONES INDUSTRIALES

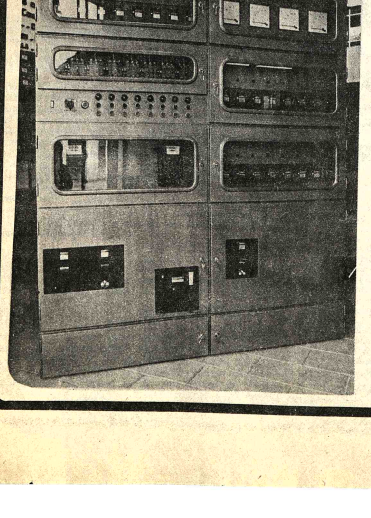

La orientación que hoy damos a nuestros presentes y futuros clientes, obedecen a servir mejor a la empresa privada boliviana en sus actividades diarias:

1. Ahorrando energía eléctrica
2. Protegiendo la vida de sus trabajadores.
3. Evitando paros onerosos.
4. Contribuyendo así al progreso del País.

GALTA Ltda.

Visucompact

Es una Empresa que trabaja a su servicio con representantes en Cochabamba y La Paz.
Destacados profesionales bolivianos trabajan en nuestra Empresa contribuyendo así al progreso de nuestra Patria.

Para mayores informaciones, visítenos en calle Bolivar N°. 557 en Santa Cruz de la Sierra Telf. 2- 9338.

PRESENCIA Juveni

PRESENTA EL PROXIMO JUEVES 13:

EN EL SESQUICENTENARIO ¡DESCUBRE A BOLIVIA!
- Portada
- Casa de la Independencia

OPINA LA JUVENTUD

PEPITO "E L ENTUSIASTA
- Cómo actúa el entusiasmo (II)

¿QUIENES SON LOS MORMON
- Los libros sagrados
- El libro mormón
- Los dioses mormones
- Evolución del hombre hasta llegar a ser
- Matrimonio y poligamia
- El matrimonio celestial
- Conclusión

VENTANA A LA ACTUALIDAD

YOGA PARA JOVENES
- "Yoga como un medio y no como un fin mismo".

EL TOCADISCOS
- Novedades discómanas

AMISTADES

"HAY QUE DESTAPIAR BOLIVIA"
- Frase - lenguaje

UN RECUADRITO PARA PENSAR
¿DE QUE COLOR ES LA PIEL DE DIO

SUPER VACACIONES
- Comentarios al cuadernito que te ayu "CRECER"

PANCRACIO E ISMICHO
- Dibujos

AMOR JOVEN
- El muchacho -unos 18 años- me miraba angusti tratando de adivinar a través de mi expresión, una res ta segura, una actitud que le permitiera definirse. En vano. Hay problemas que no puede ni debe resc el psicólogo, aún tratándose de un sacerdote. Unicamente el interesado.

La ONU condenaría al sionismo por considerarlo una forma de racismo

—NACIONES UNIDAS, 10 (AP).- El bloque antiisraeli de países en la Asamblea General de la ONU afirma contar con suficientes votos como para lograr hoy la aprobación de una de las más discutidas medidas ante la actual sesión, la resolución condenaria al sionismo por considerarlo una forma de discriminación racial.

Es prácticamente seguro que la asamblea apruebe otras dos resoluciones presentadas por los países árabes en apoyo de los derechos de los palestinos. Pero algunos países occidentales están haciendo un decidido esfuerzo porque la resolución contra el sionismo se deje de lado, por lo menos este año.

Delegados de la comunidad europea de nueve naciones dijeron que ellos o algunos países africanos procurarán el aplazamiento del voto sobre la medida, que ha dividido al antes sólido bloque afro-asiático.

El 17 de octubre, el Comité Social de la Asamblea rechazó por 65-40 votos, la moción de aplazamiento presentada por Sierra Leona. El Comité aprobó después la resolución por 70-29, con 27 abstenciones y 16 países ausentes. Por lo tanto, menos de la mitad de los países miembros de la ONU votaron en favor de la resolución.

Desde entonces se ha movilizado una oposición extraordinaria a la misma en Estados Unidos y otras naciones occidentales. El jefe de la delegación estadounidense en la ONU, Daniel Patrick Moynihan, sostuvo que aprobar la resolución daría legalidad internacional al antisemitismo y podría obligar a Estados Unidos a desasociarse de la Asamblea.

El sionismo es el movimiento del judaísmo partidario de crear un hogar nacional para los judíos en Palestina, el cual condujo al establecimiento del estado de Israel en 1948. Los partidarios de la resolución sostienen que el sionismo es racista porque es exclusionista y que antisionismo no equivale a antisemitismo. Pero fuentes diplomáticas sostienen que la resolución fue concebida por la Organización del Liberación de Palestina (OLP) y los países árabes como sustituto a su fracasada campaña en pro de expulsar a Israel de las Naciones Unidas.

Israel sostiene por su parte que la resolución es el primer ataque organizado contra los judíos desde la época nazi. En resolución patrocinada por 436 de sus 437 miembros, la Cámara de Representantes de los Estados Unidos ha solicitado a la Asamblea Genral que rechace la resolución.

Las dos resoluciones sobre Palestina serían consecuencia de los pasos dados el año pasado por la Asamblea en reconocimiento de los derechos de los palestinos a la nacionalidad y a la devolución de los territorios ocupados por Israel desde 1948, y de la resolución que dio a la OLP satatus, de observadora en las Naciones Unidas.

Una resolución, patrocinada por 50 países, expresa su preocupación porque no se hayan dado adelantos tendientes a que los palestinos obtengan los derechos reconocidos hace un año.

DESCANSO.- Sahara Español (AP).- Saldados españoles limpian sus armas mientras aguardan el desarrollo de los acontecimientos en la disputa entre España y Marruecos (Radiofoto AP).

Portugal

Gases lacrimógenos interrumpieron una manifestación progubernamental

—LISBOA, 10 (AP).- Granadas de gas lacrimógeno interrumpieron una manifestación progubernamental cuando el Premier José de Azevedo estaba condenando el extremismo de izquierda.

Casi una hora después de que el Premier comenzara a hablar anoche ante 20.000 personas reunidas en la plaza principal de Lisboa, alguien incendió las banderas izadas por los organizadores anticomunistas de la manifestación, y se lanzaron las granadas de gas desde el techo del cercano edificio del Ministerio de la Armada.

Algunas personas en la multitud creyeron aparentemente que la policía militar había lanzado el gas porque estaba usando máscaras antes del ataque.

Cargaron contra la policía usando las astas de banderas como lanzas y los policías militares ejecutaron más de 100 disparos al aire.

Argentina:

Someterán a rígidas normas de honestidad a empleados públicos

BUENOS AIRES, 10 (AFP).- Empleados y funcionarios públicos estarán sometidos a rígidas normas de honestidad, eficiencia y rendimiento laboral, expresa un proyecto de ley que el gobierno argentino enviará al parlamento para su sanción.

El Ministro de Justicia Ernesto Corvalan Nanclares anunció anoche que el gobierno peronista está en vías de remitir al Congreso un código que marcará rumbos en la historia argentina "como réplica a quienes desvirtuaron los más elementales preceptos de la moral, la honestidad y la convivencia "a lo largo de la historia del país".

El proyecto establece también que empleados y funcionarios públicos "no podrán abandonar el país hasta dos años después de haber dejado el cargo y previo a una exhaustiva rendición de cuentas sobre lo actuado".

El ministro afirmó que "el país se encuentra en estado de emergencia" pero que tal situación "no la origina ni provoca el gobierno justicialista (peronista)".

Como única alternativa posible para la Argentina, Corvalan Nanclares exigió "el respeto a las autoridades libremente elegidas por una inmensa mayoría del pueblo argentino, el libre juego de las instituciones y la colaboración, fanática en la apoyadura de la acción de gobierno como ante la crítica bien intencionada de lo que puedan ser sus errores".

"La crisis de occidente está golpeando cruelmente la realidad de nuestros días" afirmó el ministro, rechazando las críticas de los partidos liberales, que calificó de "minúsculos", sobre la desintegración peronista destacando que en esos partidos "que no representan ni el tres por ciento de la población argentina" es lógico que no existan desidencias.

Nueva devaluación del peso chileno

SANTIAGO, NOV. 10 (AFP).- El gobierno militar devaluó hoy por vigesima cuarta vez en el año la moneda nacional al reajustar el dólar en aproximadamente el 5 por ciento.

El acuerdo lo adoptó el Banco Central, precisando que el nuevo valor del dólar, es de 7 pesos 50 centavos tanto para los turistas como para las importaciones y exportaciones.

La última devaluación del peso se registró el 28 de octubre pasado.

Chile:

Nunciatura Apostólica confirmó asilo de izquierdistas prófugos

SANTIAGO 10 (AFP).- La Nunciatura Apostólica confirmó hoy el asilo en su sede de dos ultraizquierdistas prófugos de la justicia chilena.

La información la proporcionó el Subsecretario de Relaciones Exteriores Coronel Enrique Valdés, luego de una nota enviada a la Cancillería por el Nuncio Sotero Sanz de Villalba sobre el asilo solicitado por el dirigente del proscrito Movimiento de Izquierda Revolucionario (MIR) Nelson Gutiérrez y su compañera María Elena Bachmann.

El subsecretario no reveló detalles sobre el asilo que solicitaron la semana pasada ambos extremistas en la representación diplomática de la Santa Sede.

Gutiérrez, y su acompañante buscaron refugio diplomático luego de participar en un enfrentamiento con los servicios de seguridad, a 15 de octubre en una localidad cercana a Santiago. Durante su huida recibieron ayuda de algunas congregaciones religiosas y se asilaron después de eludir el cerco policial que había sido tendido en los alrededores de un convento católico donde fueron atentidos.

Nelson Gutiérrez que es el segundo dirigente dentro de la jerarquía. del MIR, antes de ser asilo fue atendido de heridas hala por la doctora inglesa Sheila Cassidy, actualmente detenida en un centro de reclusión de Santiago.

Edificio Florida

Segunda convocatoria para la asamblea general

de los co-propietarios del edificio Florida, que se realizará en el Club de La Paz, el día miércoles 12 de noviembre, a horas 7.00 p.m.

Orden del Día

1. Informe de labores
2. Informe de Tesorería
3. Elección de la nueva mesa Directiva
4. Varios

La Asamblea se realizará de acuerdo a los estatutos, para resolver con el número de asistentes, todos los asuntos atinentes que sean de obligación de todos los copropietarios, sin lugar a reclamación.

Ing. Luis Guardia Muñoz
Presidente a.i.

Nancy Sarmiento
Secretaria

La Paz, 4 de noviembre de 1975

Aviso permanente

Al señor

MAMERTO SALAS ZAMBRANA

de Publicidad CAMBA Santa Cruz.

Se le insinúa cancelar sus cuentas pendientes a PRESENCIA.

La Paz, noviembre de 1975

'Touch & Glow'de Revlon le da a Ud. más modos para lucir hermosa que cualquier maquillaje en el mundo.

Elija entre tres fórmulas de maquillaje completamente diferentes. Una, es perfecta para su rostro: como si hubiese sido creada justo para usted.

Todos estos maquillajes personalizados vienen en tonos más favorecedores de la piel que cualquier otro maquillaje que usted pueda comprar. Desde los más hermosos pálidos hasta los más delicados oscuros.

Maquillaje Líquido: el clásico. Para un maquillaje suave, sutil pero cubriente. El acabado, lleno de rocío, es como raso.

Nunca brilloso. Nunca evidente.

Maquillaje Líquido Roll-On: un desarrollo de Revlon. Es muy claro y usted puede realmente deslizarlo. Da un acabado fresco, joven, semimate.

Maquillaje Mate: una crema satinada que se empareja con suavidad. Provee de humedad, cubriendo al máximo y completamente las imperfecciones. Da un acabado suave, aterciopelado, mate.

Para complerar la colección, Touch & Glow Maquillaje para Ojeras, disimula pequeñas líneas, imperfecciones y ojeras y Touch & Glow Polvo Facial, indispensable para un maquillaje verdaderamente profesional.

Distribuidor exclusivo

HOLGUIN y CIA. S. A.

LAS CONSULTORAS DE BELLEZA DE REVLON: Martha Velasco y Danielle Capriles

Atenderán para sus consultas del 11 al 15 de Noviembre de 1975

PERFUMERIA YORK N°.421 (Frente al Correo)

Reserve su hora

Ministerio de Defensa Nacional

Con motivo de celebrarse el III Aniversario de la CORPORACION DE LAS FF.AA. PARA EL DESARROLLO NACIONAL "COFADENA", el Sr. Ministro de Defensa Nacional hace llegar sus felicitaciones a la Gerencia General, SS.JJ.OO.CC. y personal civil que presta su valioso concurso en la empresa impulsora de planes de desarrollo haciendo votos por que en un futuro próximo se hagan realidad los altos objetivos que se le tienen asignados por el Supremo Gobierno.

La Paz, 10 de Noviembre de 1975

Gral. Brig. RENE D. BERNAL ESCALANTE
Ministro de Defensa Nacional

Saludo presidencial

Potosí merece tener atención prioritaria en planes mineros

-Se utilizará crédito brasileño en proyectos industriales rentables-

- El Presidente de la República en mensaje al pueblo potosino afirma que por ser Potosí un Departamento minero por excelencia, le corresponde un puesto de prioridad en los planes de desarrollo minero. El Gral. Banzer transmitió su saludo desde Puerto Suárez ayer y sostuvo que lo hacía "inspirado en la más profunda veneración por el portentoso pasado de la Villa Imperial y con la más grande fe en las realizaciones del provenir".

El Primer Mandatario enumera los proyectos programados para Potosí, entre los que resalta la construcción de la carretera asfaltada que una a su capital con Sucre. El saludo del Gral. Banzer dice:

Pueblo de Potosí:

El 26 de Octubre tuve el honor de seguir la ruta del Libertador hasta la cumbre del Cerro que simboliza la gloria de este pueblo y que recuerda el esfuerzo secular de las generaciones que dieron renombre universal a Potosí. Hoy en el aniversario de la gesta del 10 de Noviembre de 1810 y en memoria del precursor de la Independencia Nacional, Alonso de Ibañez, desde el otro confín de nuestra Patria, envío este mensaje. Lo hago inspirado en la más profunda veneración por tan portentoso pasado y con la más grande fe en las realizaciones del provenir.

Ya he sostenido que la rememoración de los fastos cívicos de la República no ha de reducirse a manifestaciones puramente evocativas de nuestra historia. Hemos acompañaría con la revisión de obras que el Gobierno de las Fuerzas Armadas piensa y ejecuta en servicio del desarrollo nacional.

En coincidencia con el Sesquicentenario de la ascensión del Libertador Bolívar al Cerro Rico, se inauguró la Planta de Preconcentración de Pallavini. Esta Planta, aplica los más adelantados procedimientos técnicos para el tratamiento de 1.500 toneladas de minerales de estaño de baja ley y que, por sí sola, representa un factor de recuperación para la minería de Potosí. Actualmente, se levanta también el complejo de volatilización de Estaño de La Palca que será, en su género el más grande del mundo.

A Potosí, Departamento minero por excelencia, le corresponde lógicamente un puesto de prioridad en los planes de la Corporación Minera de Bolivia. En la explotación de sus recursos naturales, la Empresa estatal está empeñando sus mayores esfuerzos.

Se está dando apoyo a la minería chica y cooperativista para la reinstalación de la Planta Experimental Denver con objeto de mejorar la ley de los minerales. Se ha dado comienzo a la prospección en la zona de Sud López para los minerales radioactivos.

La Corporación Minera de Bolivia tiene proyectos de explotación en la rica zona de los López. Se realiza un estudio socio-económico de la región del Sud Oeste del Departamento a cargo del Ministerio de Minería, conjuntamente con la Corporación de Desarrollo de Potosí.

El Banco Minero, al mismo tiempo que construye su edificio toma a su cargo la exportación de azufre, poniendo orden en este sector, y aumentando los beneficios del Estado y del Departamento.

Simultáneamente a los planes minero metalúrgicos, el Gobierno Nacionalista, en estrecha colaboración con el Comité de Desarrollo, prosigue con los programas de electrificación, agua potable, alcantarillado, vialidad, riego y edificaciones escolares en todo el Departamento.

La construcción de la carretera a Sucre será una de las obras de mayor envergadura para vertebrar, para integrarlo con otros centros de la República. Sus efectos multiplicadores, serán realmente significativos.

El Gobierno de las Fuerzas Armadas, con el crédito últimamente otorgado por la hermana República del Brasil, promoverá la realización de proyectos industriales rentables.

Se ha empezado a utilizar la minería agrícola en las áreas de Nuqui y Lequezama. Se instala un vivero forestal, a cuatro kilómetros de la capital, con capacidad de dos millones de plantas y un vivero piscícola en las lagunas próximas a la ciudad de Potosí. Igualmente, una empresa con capacidad de emplear de seis a ocho millones de metros cúbicos, en el Río Chaquilla. En cuanto a construcciones, por no mencionar las menores, me refiero solamente a la Terminal de Autobuses, al nuevo Mercado Público y a la avenida de Circunvalación, habiendo ya acordada la asociación de la obra de un Coliseo Cerrado Monumental. En lo que se refiere al agua potable, ésta ha llegado ya a las localidades de Llallagua, Uncía, Chayanta, San Antonio, Tarapaya Colquechaca, Betanzos, y Chaquí. Se han construido 57 Escuelas, completamente equipadas y han sido habilitados seis Puestos Médicos en las Provincias Tomás, Nor López, Saavedra y Quijarro. Los programas de Electrificación Rural se han cumplido ya en las Provincias Potosí, Chayanta, Charcas, Nor y Sud Chichas y Quijarro. Esta es apenas una somera enumeración de obras que se realizan en el Departamento de Potosí. Junto con las anteriormente enunciadas, venimos a demostrar el evidente interés y preocupación del Gobierno de las Fuerzas Armadas por el progreso de este hermano Departamento y en general por el bienestar de sus habitantes. Constituye, además, el mejor homenaje que podemos presentarles en el aniversario de su gesta heroica.

Desde este extremo del territorio patrio, desde los llanos de nuestro oriente, envío mi fervoroso saludo al pueblo de Potosí, a sus trabajadores mineros y campesinos. A la señera capital andina, erguida en el cruce de la historia y símbolo de la permanencia de la nacionalidad a través de todos los embates.

Patiño rematará bienes para invertir luego en México

PARIS, NOV. 10 (AFP).- El que fue Rey del Estaño de BOLIVIA y del mundo, Antenor Patiño, pondrá la venta el 26 del corriente su colección del cuadros y muebles antiguos en el Palacio Galiera de París, se supo esta tarde aquí.

Según parece, Patiño se interesa actualemnte por inversiones en la industria turística mexicana y, en busca de fondos para ello, se decidió a vender su colección.

Nacido en 1896, el multimillonario sigue poseyendo poderosos intereses en minas de Nigeria, Thailandia, España, Africa del Sur y Nueva Caledonia (Francia).

Por otra parte dio mucho que hablar a la prensa sensacionalista con sus aventuras amorosas o conyugales, la última de las cuales con una nieta del Rey Alfonso XIII de España, idepuesto en 1931.

Entre las piezas que se pondrá a la venta en París figuran cuadros de Francesco Guardi y del Taller de Canaletto. Pero más valor tiene la colección de muebles.

En la sesión del Palacio Galiera también se venderán objetos, cuadros y mobiliario de la familia portuguesa Spirito Santo, parte de cuyos descendientes se refugiaban en Brasil en relación con la marcha de la revolución portuguesa.

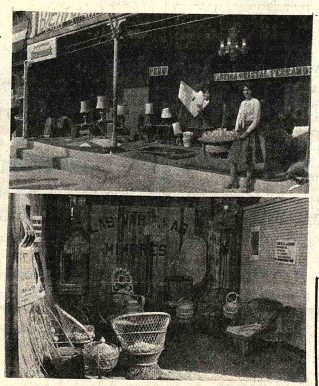

EXPOSICION.- Una muestra de la industria boliviana y extranjera, se presenta en la Expoferia Internacional de La Paz abierta desde el sábado en los patios del Colegio Don Bosco. Bolivia ha presentado numerosos "stands" en los que se exhibe parte de la producción que ha alcanzado nuestra industria en todos los campos, cuya calidad ha alcanzado y, en veces, superado a la extranjera. Argentina, Chile, Venezuela, Perú y otros países, muestran también en sus pabellones la alta calidad de su industria. Expoferia Internacional brinda oportunidades a las empresarios de los países que intervienen en la exposición, para iniciar conversaciones encaminadas a la complementación económica e integración industrial, además de abrir nuevos frentes comerciales.

Autoridades iniciaron control sobre la venta de medicamentos

Autoridades de los Ministerios de Industria y Comercio y de Salud Pública iniciaron un control sobre la venta de artículos farmacéuticos, a fin de establecer si se hallan fuera de uso por vencimiento de fecha y si, por tanto, resultarían dañinos y tóxicos.

Este control se lo realiza en vista de las denuncias hechas sobre la existencia de artículos farmacéuticos en algunas farmacias, con fechas ya vencidas que han dejado de ser aptas para el consumo.

Las autoridades de los Ministerios de Industria y Comercio y de Salud Pública han formulado la recomendación de que se evite comprar medicamentos en los llamados "mercados negros" en razón de que la internación de esos artículos farmacéuticos es ilegal y sin sujeción al control de las autoridades sanitarias lo cual constituye un peligro para la salud de quienes los utilizan.

En el Ministerio de Industria y Comercio hubo el anuncio de que se adoptarán medidas de mayor control, a fin de evitar el expendio de medicamentos en establecimientos que no sean farmacias y droguerías cuyo funcionamiento debe estar debidamente autorizado.

Las comisiones de control decomisarán los productos farmacéuticos que se expendan en puestos callejeros, "mercados negros" y locales que carezcan de la debida autorización. En igual forma, todo artículo farmacéutico que se expenda en farmacias y droguerías que tenga fecha vencida, será también decomisado, independientemente de las sanciones que se impongan a los propietarios de aquellas.

Precio del estaño bajó a $us. 2,82

El precio del estaño bajó ayer a 2,82 dólares por libra fina en las transacciones del mercado de Londres.

Los demás metales registraron los siguientes precios:

Plomo, 0,15 dólares por libra fina
Cobre, 0,54 dólares por libra fina
Zinc, 0,32 dólares por libra fina
Bismuto 7.50 dólares por libra fina
Cadmio, 2,27 dólares por libra fina
Plata, 4,42 dólares por onza troy
Wolfram, 81.59 dólares, por Unidad Métrica Fina
Antimonio, 18.00 dólares por Unidad Métrica Fina
Oro, 144.25 dólares por onza troy.

Reunión de la CAF...

(Viene de la página 1)

trumentar y financiar la programación sectorial. Advirtió que los recursos necesarios serán mayores de lo que pueda afrontar la propia subregión.

"La CAF -dijo Moanack- necesariamente tiene que buscar mercados financieros internacionales. Tenemos que llegar a los petrodólares y a los eurodólares, para lograr parte de esos recursos que son necesarios". Agregó que la Corporación Andina de Fomento "tiene que ir más allá del Grupo Andino, tiene que realizar una promoción a nivel internacional para lograr esa política de financiamiento, que permota hacer frente a las necesidades que cada vez serán mayores".

El Presidente de la Asamblea explicó que dentro de los planes de expansión de los mercados de financiamiento, el Director Ejecutivo de la CAF, Ing. Adolfo Linares efectuó ya contactos en Suiza, Alemania y Japón, donde organismos financieros han mostrado interés. Añadió que eso demuestra el prestigio que adquirió la Corporación Andina de Fomento en sus cinco años de existencia, tiempo en el que, afirmó, "se han cumplido muy bien los objetivos programados".

Aguinaldos de PRESENCIA y sus anunciadores

El aguinaldo de Amerasia Ltda.

- Una calculadora electrónica financista portátil, que aparece en la fotografía, es el valioso aguinaldo con el que AMERASIA Ltda., participará en nuestro sorteo de "Aguinaldos de PRESENCIA y sus ANUNCIADORES."

La mencionada máquina ha sido hecha especialmente para efectuar, en cuestión de segundos, cálculos de costos, márgenes de ventas; valores presentes y futuros; cálculos de intereses y pagos; amortizaciones y depreciaciones, cálculos estadísticos porcentajes, raíz cuadrada y, por supuesto, las cuatro operaciones básicas. Está dotada, además, de cuatro memorias separadas. En otras palabras, es una máquina indispensable para una persona dedicada a actividades comerciales o estudiante de finanzas o de especialidades afines.

AMERASIA Ltda., ofrece, además, a la persona que sea favorecida con su aguinaldo, un servicio de repuestos y mantenimiento gratis por espacio de un año.

Especializada en la comercialización de máquinas electrónicas de calcular,

AMERASIA Ltda, una empresa joven y moderna, ha popularizado en el país las calculadoras portátiles "Legitech" y las "Compex" de escritorio que tienen buena acogida en las oficinas.

En La Paz, sus oficinas se halla en el 9º piso del Edificio Esperanza de la Av. Mariscal Santa Cruz y son sus distribuidores, en Cochabamba, Chavez e hijos.

El aguinaldo de AMERASIA Ltda. se suma a los ya anunciados de Muebles Fama y Fábrica Suaviekex consistentes en una cama Fama para niño con su respectivo colchón, almohada y edredón; de Bolivian American Tobacco, con un paquete de cigarrillos Colorado para cada una de las personas favorecidas en nuestro sorteo; de Librería Gisbert, 20 bolígrafos espaciales Fisher; de Importadora Férnandez, una caja de seguridad; de Arauco Prado y Cía, una máquina de escribir portátil Remington; de la Caja Central de Ahorro y Préstamos para Vivienda, nueve libretas de Ahorro con 500 pesos de depósito inicial; de Freudenthal y Cía., un llavero para cada uno de los beneficiados en nuestro sorteo de "La Victoria" cuatro máquinas electrónicas de calcular "Canon"; de la Casa Kavlin, 4 cámaras fotográficas Mick-A Matic, para niños y un proyector de 8 mm. y super 8, Noris, para aficionados.

La persona que resulte favorecida con el aguinaldo de AMERASIA Ltda., tendrá, además, como se tiene dicho, un paquete de cigarrillos "Colorado" de 10 cajetillas y un llavero aguinaldo de Freudenthal y Cía.

Ministro del Trabajo:

Trabajadores desean sindicalismo ajeno a influencias políticas

-No hay receso sindical

- El Ministro del Trabajo "comprobó que la inquietud de los trabajadores es contar en un movimiento sindical vigoroso, sin compromisos y ajeno a las influencias políticas", a la vez que afirmó que "no hay receso sindical en el país".

Ese criterio fue expresado como parte de la evaluación que hizo el Cnl. Mario Vargas Salinas sobre las medidas adoptadas en el Estatuto del Gobierno de las Fuerzas Armadas al cabo de un año de su vigencia. El nombrado Ministro dijo que "Las medidas adoptadas en el campo sindical, el 9 de noviembre del año pasado, han arrojado resultados normales en el desenvolvimiento de las actividades sindicales. Durante ese período, el gobierno ha realizado un permanente diálogo con los trabajadores, especialmente con los de base".

Añadió que " la actividad sindical se ha mantenido en forma regular y permanente, puesto que los coordinadores laborales han cumplido sus funciones de velar por los intereses de los trabajadores, coadyuvando eficazmente en la solución de los problemas sociales".

La referencia al sindicalismo por el Ministro Vargas Salinas fue complementada así: "en nuestro contacto diario con los sectores laborales, hemos podido comprobar que los trabajadores bolivianos desean un movimiento sindical vigoroso, libre de compromisos y ajeno a las influencias políticas".

La vigencia de un clima de paz social -motivó según el Ministro del Trabajo- un fortalecimiento de los factores de la producción, situación que "ha permitido tanto a los trabajadores como a los empresarios impulsar las actividades productivas en beneficio mutuo".

Manifestó que esas condiciones "han sentado las bases para que en el país se establezcan nuevas inversiones, lo que, a su vez, ha gravitado en la generación de nuevas fuentes de trabajo", además de que ese hecho ha causado una respuesta favorable de parte del sector empresarial.

Esa respuesta fue interpretada dentro del marco de "sensibilidad social" porque ha permitido "la materialización de la participación de los trabajadores", en algunas empresas que fueron citadas.

OBRAS SOCIALES

Se afirma que el gobierno "ha comprobado los requerimientos de los trabajadores" y realiza el reordenamiento técnico de los recursos económicos de las organizaciones sindicales p invertirlas en obras sociales beneficio efectivo para los bajadores.

En base a lo anterior, evaluación menciona la c creación de hospedería, col de vacaciones, sedes socia

Arqueólogo ignora la existencia de una Ciudad de Oro en Bolivi

"Sé tanto como Uds., es decir, ignoro si existe una ciudad de o en Bolivia".- dijo ayer David M. Davis arqueólogo británico, en conferencia de prensa celebrada en el Museo Tiwanaku en presenc de los responsables del Instituto Boliviano de Cultura y del Institu Nacional de Arqueología.

El investigador visitante, con prestigiosos títulos en Arte miembro de renombradas instituciones científicas de la Gran Br taña, según el informe de la Embajada del país citado, desencade recientemente en algunos países del Viejo Mundo una serie de n ticias sensacionalistas relacionadas con el hallazgo de una Ciudad Oro en nuestro país.

La primera crónica sobre el supuesto descubrimiento apareció el "Daily Mail", un periódico de segunda categoría en Londres, juicio de D.M. Davis, que juzga ser una simple víctima de l rumores.

En su condición de arqueólogo, D.M. Davis ha recorrido vari países del continente; protegido por su curiosidad científica estu tres veces en Bolivia, tomó contacto con la directora del Museo S Simón de Cochabamba y finalmente envió algunas muestras a laboratorios londinenses que ya han dado su primer dictamen: hombre boliviano, el primitivo, tiene una edad de 13.200 años. El vestigador británico negó haber realizado exploraciones o e cavaciones en territorio nacional.

El Dr. Rolando Simbrón, Fiscal de Distrito, en la apertura de conferencia pidió al Sr. avis dar la más amplia información sobre presunto traslado de estatuillas y otros objetos de valor.

"Estoy terriblemente apenado por el hecho de que informe falsos sobre mi actividad en Bolivia hubiesen podido causar daño instituciones de este país", dijo D.M. Davis antes de pasar a nega todos los cargos que se le imputaban.

Al término de la conferencia de prensa, dos casos quedaron claro: 1) que no ha sido descubierta ninguna Ciudad de Oro nuestro país, y 2) que el Sr. David Michel Davis se pasó por encim de nuestras instituciones para dar curso a sus obsesiones científica

Reparamos Calculadoras electrónicas

Edif. San Antonio Local 16 F. Guachalla esq. Ecuador.

Invitamos a los representantes de maquinaria para el beneficiado de arroz, hacernos llegar sus ofertas para importación inmediata de una planta con capacidad para beneficiar 1000 toneladas. El equipo debe incluir: peladora, secadora, y silos de almacenamiento . Dirigirse a la Casilla Nº 6323 o Avenida Mcl. Santa Cruz Nº. 1295 segundo piso, teléfono Nº 29271: Oficinas "AGRINOR S.A."

NIROYAL

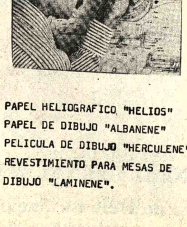

K+E Keuffel & Esser Company
MATERIAL DE DIBUJO é INGENIERIA

MESAS PARA DIBUJO
REGLAS PARALELAS DE JACOB'S
REGLAS "T"
REGLAS DE ACERO, INOXIDABLE
REGLAS FLEXIBLES
ESTUCHES "LETTERING" LEROY
ESTUCHES "RAPIDOGRAPH" LEROY
PLUMILLAS LEROY
REGLETAS LEROY
ESCUADRAS, TRANSPORTADORES
SERCHAS, PLANTILLAS DE DIBUJO
COMPASES DE BARRA
COMPASES DE PROPORCION
REGLAS DE CALCULO
LIBRETAS DE CAMPO, MINERIA, NIVELACION.
BRUJULAS TIPO BRUNTON
AFILADOR DE MINAS
COMPASES - Planímetros
TALCO PARA MESAS DE DIBUJO
BORRADORES ELECTRICOS
ECLIMETROS : "ABNEY"

ARAUCO PRADO & CIA.
Loayza 173-Casilla 680
Tel.-25943-La Paz

PAPEL HELIOGRAFICO "HELIOS"
PAPEL DE DIBUJO "ALBANENE"
PELICULA DE DIBUJO "HERCULENE"
REVESTIMIENTO PARA MESAS DE DIBUJO "LAMINENE".

llegó la famosa MULTILITH OFFSET 1250

PARA ENTREGA INMEDIATA

..Y MATERIAL PARA IMPRENTA OFFSET MULTILITH

* MATRICES DE ALUMINIO PRE LACADAS
* MATRICES DE IMAGEN DIRECTA
* BARNICES, SECADORES, MANTILLAS
* LIQUIDOS, MOLETONES, TINTAS,
BLANKROLA (DISOLVENTE PARA LIMPIAR MANTILLAS), ETC

VENTAS Y MAYORES INFORMACIONES
GRACE LA PAZ: SOCABAYA ESQUINA MERCADO Telfs. 51863-53105 Int. 85

En el interior sucursales
SANTA CRUZ: René Moreno 268 casilla 83 Tel. 2-4221
COCHABAMBA: Calama 4169 casilla 495 Tel. 4701
ORURO: Pagador 1680 casilla 106 Tel. 50321
POTOSI: Bolivar 876 casilla 156 Tel. 2051
SUCRE: Estudiantes 4 Argentina 3 casilla 48 Tel. 1132
TARIJA: Ingavi 746 casilla 1372 Tel. 3485

REPRESENTANTE EXCLUSIVO DE:
ADDRESSOGRAPH MULTIGRAPH CORPORATION

Gral. Alcoreza

Partidos retomarán su vigencia política en uno o dos años más

- El Comandante General del Ejército indicó que dentro de uno o dos años se concluirá el estudio relacionado con la vigencia de los partidos políticos calificados como instituciones cívicas. Dijo que en ese tiempo se darán los lineamientos generales para que puedan nuevamente retornar a sus actividades.

El Gral. Brig. Carlos Alcoreza Melgarejo señaló que las FF.AA. "están trabajando con el pueblo" y una prueba de ello es que no alcanzan a 50 los oficiales que están al frente de instituciones oficiales, pero que los demás están en manos de profesionales civiles".

Refiriéndose al año de gobierno cumplido por las FF.AA a partir del 9 de noviembre de 1974, señaló que "en el primer año de labor se han logrado sentar las bases para alcanzar los objetivos fijados en el Estatuto de Gobierno de las FF.AA" manifestó su satisfacción "por la labor cumplida hasta el presente y los logros alcanzados en este primer período". Indicó que "con el clima de paz y tranquilidad que se vive en el país, estos objetivos permitirán poco a poco a fortificar la comunión de ideales en los supremos objetivos trazados por el gobierno de las FF.AA.," uno de los cuales y el prioritario es el de lograr una salida al mar.

En cuanto al equipamiento de los Regimientos Tipo creados por el Ejército, indicó que existen cinco en todo el país. Ellos son: El Regimiento Lanza, el Ranger, el de Colomi, el de Oruro y el de Tupiza. Al respecto informó que estos regimientos han sido creados con el criterio de orientarlos hacia la lucha antisubversiva. Añadió que, por esta razón, estos Regimientos reciben equipos y armamento utilizados en la conducción táctica de los efectivos militares. Ponderó, finalmente, la donación de radios que entregó ayer la Misión Militar de los Estados Unidos en Bolivia.

PLANES.- Los Comandantes de grandes y pequeñas unidades, así como los integrantes del Estado Mayor Naval, Jefes de Departamentos del Comando y Jefes y Directores de organizaciones de la Fuerza Naval Boliviana han iniciado ayer la planificación de sus proyectos a ejecutarse en la próxima gestión. La fotografía muestra una vista parcial que ofrecía la Cámara de Oficiales de la Fuerza Naval Boliviana en el primer día de las deliberaciones.

Reunión boliviano-peruana se postergó hasta el viernes

La reunión de la Sub-Comisión Mixta de Coordinación Peruana-Boliviana que debía iniciarse ayer, para perfeccionar documentos de los convenios a firmarse próximamente, ha sido postergada por tres días en espera de la llegada del grupo del vecino país.

La noticia fue proporcionada por la Secretaría de Prensa e Informaciones de la Presidencia, en su boletín de noticias del día.

Esta subcomisión redactará los documentos finales sobre los acuerdos inicialmente logrados en la ciudad de Lima a fines del pasado mes de octubre. que se convertirán luego en Convenios que firmarán los cancilleres Alberto Guzmán Soriano y Miguel Angel de la Flor, el próximo 24 de este mes.

Para esa fecha se espera el arribo del Ministro de Relaciones Exteriores del Perú, en visita de reciprocidad a su colega boliviano.

Son varios los acuerdos que ambos países están en vías de concretar. Los principales se refieren a materia de transportes, tanto ferroviario, como carretero y aéreo.

Alcalde de Cochabamba

La integración de Bolivia será también de América

COCHABAMBA, 10 (PRESENCIA).- El Alcalde Municipal de cochabamba, Humberto Coronel Rivas, destacó ayer la situación geográfica de Bolivia en América para el desarrollo de integración y complementación regional. A tiempo de declarar "Huéspedes Ilustres de esta ciudad a las personas que han llegado para asistir a la Décimo Quinta reunión del Directorio de la Corporación Andina de Fomento, afirmó que "la integración de Bolivia constituirá también la de América".

A hs. 11,30, en el Salón del Palacio de la Cultura, se llevó a cabo la ceremonia en que los visitantes recibieron la distinción de Huespedes Ilustres de esta ciudad. Previamente, se leyó la Ordenanza Municipal con ese fin.

El Alcalde expresó que esta ciudad, cuatro veces centenaria, se enorgullece en haber cobijado al desarrollo de varias reuniones internacionales del más alto nivel. Expresó a los asistentes en la reunión de la CAF que su presencia en Cochabamba constituía un símbolo porque representan "el brazo que convertirá en realidad el sueño bolivariano de integrar América".

Reiteró la vocación integracionista de Bolivia y citó que el país participa de los programas regionales de ALALC, Grupo Andino y Cuenca de los Países del Plata. Agregó que lo que constituye Bolivia para América por su situación, Cochabamba lo es para este país: "un centro de integración y difusión".

Expresó después que Cochabamba tenía una deuda de gratitud con la CAF, organismo de donde procederá el financiamiento para el estudio de factibilidad del proyecto múltiple de Misicuni.

COMO ES.....

Comandantes Navales elaboran planes para la próxima gestión

- Ayer se inició la reunión de Comandantes de grandes y pequeñas unidades de la Fuerza Naval Boliviana, en la Cámara de Oficiales, ubicada en el Comando Naval del Gran Cuartel de Miraflores.

La plenaria matinal iniciada a las ocho de la mañana fue inaugurada por el Vice-Almirante Xavier Pinto Tellería, Comandante de la Fuerza Naval, quien dio la bienvenida a los Comandantes de los Distritos Navales, así como al Estado Mayor Naval, cuyos jefes y oficiales asistieron en pleno a estas deliberaciones, así como los Jefes del Departamento del Comando Naval.

Luego se escucharon los informes de labores realizadas en el transcurso del año, a cargo de los Comandantes de cada Distrito. En la sesión plenaria de la tarde se dio lectura al temario que se basa en el objetivo de regular y estructurar los diferentes planes para el próximo año, además se escucharon las sugerencias de los Comandantes.

Para la jornada de hoy y mañana se contemplan las disertaciones a cargo de los principales Jefes de la Fuerza Naval, así como de los Comandantes de Distrito y de Jefes pertenecientes al Comando Naval.

En estas deliberaciones se toman en cuenta los trabajos que en el campo de Acción Cívica de la Fuerza Naval se ejecutará en la próxima gestión, así como la labor que debe realizar el "Banco Hospital" en las zonas aledañas al lago Titicaca. Asimismo, se informó que se adoptarán las providencias necesarias para el funcionamiento de las Escuelas Navales y de la Escuela Naval Militar que deberán funcionar en un nuevo edificio a construirse en la zona de Seguencoma. Este análisis ha provocado un cambio general de ideas entre los asistentes.

Al concluir sus deliberaciones, los Comandantes de los Distritos Navales elaborarán un informe con conclusiones, y un documento de sugerencias, que servirán para delinear las directivas del Comando Naval en la próxima gestión.

Bajas cotizaciones del estaño tienden a mantenerse hasta julio

NUEVOS PERIODOS DE CONTROL PARA 1976

Las bajas cotizaciones del estaño en el mercado internacional tienden a mantenerse hasta julio próximo, con posibilidades de prolongarse aún más, según expresó ayer el experto en minería, Ing. Carlos Alberto Echazú, quien se refirió a la gravedad de la situación que no se soluciona pese a las extremas medidas adoptadas por el Consejo Internacional del Estaño.

Esta situación crítica tendrá resultados desastrosos en la economía de los países productores de estaño, entre ellos Bolivia, que ocupa el segundo lugar en la producción de ese metal.

La vigencia del período de las bajas cotizaciones del estaño implicará la adopción de nuevos períodos de control a las exportaciones de ese metal de los países productores.

ANALISIS

Según el análisis efectuado por el Ing. Carlos Alberto Echazú, el Consejo Internacional del Estaño, para proteger el precio mínimo del estaño, ha adoptado medidas consideradas radicales para poner freno a la crísis y a la baja de las cotizaciones de las materias primas minerales.

Estas medidas, como se sabe, no han arrojado los resultados esperados, puesto que los precios del estaño, no sólo que no mantienen en sus niveles inferiores sino que siguen descendiendo.

FINANCIAMIENTOS OBTENIDOS POR CIE

El Ing. Echazú dijo que las medidas adoptadas por el Consejo Internacional del Estaño se refieren, en principio a la obtención de dos financiamientos "Stand By", uno por 16.000.000 de libras esterlinas (aproximadamente 32.000.000.- $US), autorizado a mediados de junio del presente año, y otro de 20.000.000.- de libras esterlinas (aproximadamente 40.000.000.- $us), que acaba de ser autorizado por los países productores.

A lo anterior, debe sumarse la cuota inicial del país productor, que tiene un equivalente a unos $US. 54.000.000 .-

El experto dijo que, además el Consejo Internacional del Estaño ha ordenado varios períodos de restricción a las exportaciones como consecuencia del mes de abril del año en curso y que, según los indicadores, se prolongará hasta el próximo año.

NO REACCION

A pesar de las medidas de protección adoptadas, el mercado internacional no ha reaccionado como se esperaba y el Consejo Internacional del Estaño seguirá confrontando la amenaza de un mayor deterioro del mercado en futuro inmediato, afirmó

La situación se agrava aún más si se suma el panorama anotado a las restricciones a la exportación y producción, para hacer más difícil la situación de los países productores del mundo, que esperan condiciones de mejores precios, al parecer cada vez más difíciles de obtener.

RECESION HASTA SEGUNDO SEMESTRE DE 1976

El diagnóstico efectuado por el Ing. Echazú, indica que "aparentemente las mejoras en la recesión mundial, que se esperaba con optimismo hasta comienzos de 1976, se han postergado por lo menos hasta el segundo semestre de ese año".

Dijo que, sin embargo, existían algunos signos de mejora de la economía norteamericana que se identifican con la reducción de los inventarios a un ritmo lento.

"Esto significa que existen esperanzas de que la demanda para los minerales puede comenzar a elevarse, reduciendo las acumulaciones que existen para la mayoría de las materias primas minerales", añadió por último.

Asiste Bolivia:

Reunión sobre derecho marítimo se realizará en Nueva York

Del 14 al 30 de este mes, en Nueva York, se realizará una reunión sobre Derecho Marítimo, auspiciada por Naciones Unidas, en la que se tratarán los problemas de los países mediterráneos y aquellos que están en vías de desarrollo.

A nombre de nuestro país asistirá a esta conferencia el Dr. Felipe Tredinick, Director de Derecho del Mar del Ministerio de RR.EE.

La reunión de Nueva York es preparatoria del cuarto período de la Tercera Conferencia de las Naciones Unidas sobre este tema. El objetivo, según se dijo, es procurar una mejor coordinación para el tratamiento de problemas que confrontan los países en vías de desarrollo agrupados en un solo bloque.

Comenzó reunión de presidentes de corporaciones de desarrollo

SUCRE, 10 (PRESENCIA).- Con la asistencia de delegados y comites y corporaciones regionales de desarrollo de Sucre, La Paz, Tarija, Santa Cruz, Oruro, Potosí y la corporación del noroeste, se cumple en esta ciudad la reunión de presidentes de comités y corporaciones de desarrollo del país.

Algunas de estas entidades enviaron a sus presidentes y otras únicamente delegados. Durante la sesión plenaria de hoy fueron aprobadas varias resoluciones algunas de las cuales son las siguientes:

1.- Realizar una reunión de asesores jurídicos economicos de las corporaciones y comités en la ciudad de Cochabamba a partir del 19 de noviembre, con objeto de elaborar propuestas de disposiciones legales que salven actuales inadecuaciones de la mejor forma posible.

2.- Encomendar a los asesores jurídicos la evaluación de una disposición legal tendentes a facilitar los trámites para viajes al exterior del personal de corporaciones y comités de desarrollos sin requerimiento de la resolución suprema.

Otra resolución señala en su parte considerativa que la CBF actualmente viene siendo reemplazada por las corporaciones y comites regionales. Se observa en cambio la ausencia de una entidad financiera de apoyo a los organismos de desarrollo regional. Propone en consecuencia, ante el gobierno, la recomendación que permita transformar la Corporación Boliviana de Fomento de ente operativo en exclusivamente financiero.

Otra resolución señala la decisión de solicitar al gobierno que el consejo nacional de economía y planificación, encargado de la evaluación de proyectos actúe con la mayor celeridad posible; debe señalársele un plazo de 90 días como máximo, para la consideración de proyectos, tiempo en el cual sino se ha producido informe alguno deben darse por aprobado los planes. y autorizarse a los comités y corporaciones viabilizarlos; se resolvió también celebrar una reunión de comités y corporaciones de desarrollo del país, el próximo 12 de diciembre en Montero, para compatibilizar la ley de corporaciones.

Otra resolución se refiere a la racionalización en la escala de sueldos, salarios y viáticos para el personal de esas entidades de desarrollo. La segunda comisión elevó a consideración de la plenaria una resolución de tres puntos, la misma que fue aprobada en los siguientes términos:

1.- Los comités de corporaciones de desarrollo deberán enviar a la dirección de planificación regional de CONEPLAN sus diagnosticos objetivos, lineamientos y extrategias de desarrollo, para lo que se tendrá como marco de referencia los requerimientos presentados en documento anexo hasta el 8 de diciembre, en forma impostergable.

2.- La dirección de planificación regional deberá compatibilizar el material recibido con las políticas nacionales y sectoriales, llamando para consulta y discusión a los personeros de las corporaciones o comités cuyos planteamientos presenta dificultades o divergencias para su compatibilización, de manera de cumplir con el calendario fijado para la elaboración de plan quinquenal.

3.- La versión preliminar del plan nacional regional así logrado será presentado el 12 de enero de 1976 a la reunión de comités y corporaciones a efectuarse en la ciudad de La Paz, para su consideración final.

Mañana proseguirán las reuniones de comisiones y la plenaria. Está prevista la clausura de esa reunión para horas de la tarde; también se encuentran en Sucre personeros de la dirección nacional y asesores de diversos organismos en materia de desarrollo regional.

La Comisión Episcopal de Educación inicia nuevo programa de promoción

La Comisión Episcopal de Educación se ha propuesto iniciar un nuevo programa de acción social en favor de comunidades campesinas, con miras a lograr la promoción humana integral, en base al trabajo y la oración.

Con esa finalidad, se cumplió anoche la posesión del comité de orientación y ejecución de ese plan, que está constituido por una decena de campesinos de la zona donde se ejecutará el programa piloto.

La planificación, búsqueda de financiamiento y de asesoramiento técnico necesarios para la obra está a cargo de los integrantes de la Comisión Episcopal de Educación, presididos por el Padre Hermann Artale.

La comunidad elegida para la construcción del primer centro de promoción de este tipo es Suncachi Chico, próxima al lago Titicaca y distante 3 kilómetros de Huatajata.

Allí se piensa construir edificios destinados a los talleres de adiestramiento en mecánica, carpintería, artesanía, mejoramiento del hogar y otros que permitan capacitanos adecuada a los campesinos.

Los comunitarios de Suncachi Chico han cedido una hectárea de terreno para esas edificaciones, entre las que se contará también un templo.

El Padre Artale, a tiempo de tomar el juramento a los integrantes del comité de orientación y ejecución, manifestó que iniciará inmediatamente las gestiones ante "Misereor", de Alemania, y otras instituciones religiosas para la obtención de ayuda que permita ejecutar en el menor tiempo posible la obra.

Hizo presente a los dirigentes campesinos del comité que la misión que aceptaban comprendía un compromiso no sólo para consigo mismos sino con su comunidad y con la patria y que por esas razones dependía de ellos, en gran parte, el éxito de los propósitos.

Varios de los juramentados expresaron tener conciencia de la responsabilidad que asumían y su decisión de actuar mancomunada y solidariamente en pro del programa y prometieron como primera acción su trabajo personal y materiales del lugar para las edificaciones.

Embajada española dio explicación sobre descolonización del Sahara

La Embajda de España en La Paz, mediante comunicado difundido ayer dio a conocer la posición oficial del Gobierno de Madrid respecto al problema suscitado en el Sahara.

El texto de la nota, dice:

La "marcha verde" organizada por el Reino de Marruecos como reacción ante la negativa del Tribunal Internacional de la Haya a reconocer derechos de soberanía de Marruecos sobre el territorio del Sahara pone, una vez más, de manifiesto los deseos anexionistas de ese país, en contra de las resoluciones adoptadas por las Naciones Unidas en las que es constante la aceptación del principio de autodeterminación de la población saharaui. Dicho principio ha sido mantenido por España desde el inicio del proceso de descolonización del Sahara.

El Gobierno español, consciente de sus deberes como potencia administrativa está dispuesto a defender el territorio, mantener su integridad y proteger a sus habitantes con todos los medios a su alcance. La visita del Principio de España a El Aiun reafirma la voluntad de España de mantenerse fiel a sus compromisos y preservar los legítimos intereses de la población saharaui.

En los recientes contactos llevados a cabo por el Secretario General de las Naciones Unidas con las partes interesadas se propuso que la administración española en el Sahara sea sustituida temporalmente por otra de las Naciones Unidas encargada de continuar el proceso de descolonización de acuerdo con lo establecido en la resolución 1514 en cuyo espíritu se basan las resoluciones del Consejo de Seguridad 377 y 379. Tanto el Gobierno español como el argelino dieron su conformidad de principio. Marruecos ha adoptado una actitud reticente.

España tiene el firme propósito de poner fin a su presencia en el Sahara y espera que la Cuarta Comisión de las Naciones Unidas adopte una resolución adecuada que coopere eficazmente a la culminación del proceso de descolonización de forma pacífica y según las resoluciones de las Naciones Unidas, es decir, respetando el derecho de autodeterminación de la población civil del Sahara.

Aviso

Colegio "Virgen Milagrosa" será clausurado

Se comunica a los señores padres de familia que por razones de emergencia y por haberse derrumbado en el Hogar San José varias dependencias, dormitorios, etc de las huérfanas internas, el colegio se ve obligado a cerrar definitivamente sus puertas. Por lo tanto, no funcionará a partir de 1976.

Se insinúa a los señores Padres de Familia, se hagan presentes en la Dirección del Colegio del 11 al 20 del presente mes para retirar las libretas de calificaciones de sus hijos y proceder a inscribirlos en otros establecimientos educacionales.

Pasada la fecha indicada, la Dirección del Colegio no tendrá responsabilidad alguna.

La Paz, 11 de noviembre de 1975

La Dirección

Oficina transfiero

Para consultorio u otra entidad des ambientes amoblada con teléfono comercial, calle Mercado motivo viaje - Yanacocha 448 Tel. 54862 Carvajal.

ISAP

MINISTERIO DE PLANEAMIENTO Y COORDINACION

INSTITUTO SUPERIOR DE ADMINISTRACION PUBLICA

CONVOCATORIA N° 14/75

El Instituto Superior de Administración Pública (ISAP), y la Asociación de Contadores de La Paz tienen el agrado de invitar al Curso de:

CONTABILIDAD DE COSTOS

a realizarse en esta ciudad de acuerdo a las siguientes especificaciones:

OBJETIVOS:
- Ofrecer a los participantes la oportunidad de introducir técnicas modernas de la Contabilidad de Costos, para su consiguiente aplicación en sus diferentes unidades de trabajo.

PLAN DE ESTUDIOS:
- Problemas de Materia Prima - Valorización de las salidas.
- Mano de Obra
- Gastos de Fabricación
- Costos Standard
- Costos por Procesos
- Costos Indirectos

PLANTEL DOCENTE
El curso será dictado por Catedráticos del ISAP

DURACION Y HORARIOS:
El Curso tendrá una duración de 60 horas lectivas del 17 de noviembre del presente al 30 de diciembre de 1975, de lunes a viernes de Hrs. 7:00 a 8:30 a.m.

REQUISITOS:
- Ser Contador General y estar inscrito en la Asociación de Contadores de La Paz.
- Presentar la solicitud de Inscripción (Formularios ISAP) hasta el martes 11 de noviembre.

COMITE DE SELECCION
Un Comité mixto se encargará de la selección y hará conocer oportunamente la situación de los postulantes.

PAGO DE MATRICULA:
Los postulantes aceptados deberán cancelar en la Secretaría de la Asociación la matrícula respectiva para regularizar su inscripción.

CERTIFICADOS:
Se concederán Certificados de Aprobación de acuerdo a Reglamento de Cúrsos del ISAP.

LOCAL:
Los cursos se dictarán en el Centro de Estudios del Instituto Superior de Administración Pública.

INFORMACION ADICIONAL:
Asociación de Contadores de La Paz - Calle Colombia, N° 172 Teléfono N° 42995.
Departamento de Administración de Cursos del ISAP (Miraflores) Calle Carrasco N° 1391 Teléfonos 57652 - 41185 - 50626.

Universidad Católica Boliviana

Ciclo de Conferencias sobre Literatura Latinoamericana Contemporánea

DISERTANTE INVITADO:

PROF. JOSE SANTIAGO NAUD
DIRECTOR
CENTRO DE ESTUDIOS BRASILEROS
ROSARIO-ARGENTINA

PRIMERA SEMANA

UNIVERSIDAD CATOLICA BOLIVIANA AULA N° 5

MARTES 11 — HRS. 19
- Inauguración del ciclo de conferencias y de la exposición fotográfica sobre la Literatura de Joao Guimaraes Rosa.
- Lectura de poemas de la moderna poesía brasilera a cargo de Blanca Wiethuchter

MIERCOLES 12 — HRS. 19
- Introducción a la Moderna Poesía Brasileña.

VIERNES 14 — HRS. 10:30

PRIMERA AUDICION MUSICAL
- Raíces folklóricas de la música brasileña.

HRS. 19

SEGUNDA AUDICION MUSICAL
- Expresión popular y erudita de la Música Brasileña actual.

La Paz, noviembre 10, 1975.

40473 GAS

Una mujer tiene dos posibilidades para conservar sus manos suaves y cuidadas:

Dejar de trabajar o usar

atrix

El Guante Invisible

atrix crema para las manos

A SU ALCANCE EN: PERFUMERIAS, FARMACIAS Y EN SU TIENDA FAVORITA

VENTAS AL POR MAYOR EN:

HANSA LTDA. La firma boliviana de su confianza con mas de 65 años al servicio del país

Departamento Mercaderias Tel. 50878 Yanacocha Esq. Mercado

Sucursales: COCHABAMBA-ORURO-POTOSI-SANTA CRUZ-SUCRE-CAMIRI-TARIJA-TUPIZA-VILLAZON

ARTE Y CULTURA

Ciclo de conferencias en la Universidad Católica

En el Aula N° 5 de la Universidad Católica Boliviana será inaugurado hoy, a horas 19.00, el ciclo de conferencias sobre literatura brasileña que dictará el Prof. José Santiago Naud.

El investigador visitante es director del Centro de Estudios Brasileños en la ciudad de Rosario, Argentina.

Luego de la conferencia inaugural del Prof. J.S. Naud, la poetisa boliviana Blanca Wiethwter dará lectura a una serie de poemas de autores brasileños.

El programa, que finalizará la próxima semana con tres conferencias en el Museo Nacional de Arte, continuará mañana con la conferencia "Introducción a la moderna poesía brasileña", a cargo del Prof. J. S. Naud.

El viernes 14, a horas 10 y 30 a.m., también en el Aula N° 5 de la Universidad Católica, tendrá lugar la primera audición "Raices folclóricas de la música brasileña"; en horas de la tarde, es decir, a las 19.00 se cumplirá la segunda sesión, denominada "Expresión popular y erudita de la música brasileña actual".

Facultad de Arquitectura firmó convenio con Centro Brasileño

El Centro Brasileño prestará asistencia técnica a la Facultad de Arquitectura y Artes de la UMSA en las asignaturas de Serigrafía, Litografía y Xilografía y Fotografía artística.

En reciente reunión, José Ricardo, director del Centro Brasileño, Mario Velasco, jefe del departamento de Artes Gráficas del Centro, Dr. Roberto Muñoz Reyes, Decano de la Facultad de Arquitectura y Arq. Luis Perrin Pando, jefe del Departamento de la Facultad, acordaron que: 1) La UMSA incrementará en las carreras respectivas, cuatro materias opcionales para los estudiantes de Arquitectura y Artes, 2) Se proyectará la creación de dos carreras de carácter profesional, a) Carrera de Técnicas Artes Gráficas a nivel medio y b) La misma carrera a nivel superior.

El Centro Brasileño ha elevado una serie de programas de cooperación cultural; algunos de ellos, ya se han llevado a la práctica, tales por ejemplo los convenis suscritos con la UMSA para la enseñanza del idioma portugués, y con la Universidad Católica Boliviana, para prácticas de Periodismo.

Inaugurando hace 16 años, el Centro ha puesto mayor empeño en la rama plástica, especialmente en grabado, serigrafía, xilografía y litografía, para cuyas prácticas cuenta con modernos talleres.

Paralelamente a la actividad plástica mencionada, se realiza en el Centro una labor literaria, que está a cargo del Taller de Poesía; las reuniones -donde se alternan los recitales con los debates- tienen lugar los martes, a horas 19.00.

CONCURSO NACIONAL

El Centro Brasileño ha recibido la convocatoria para el Segundo Concurso Nacional de Composiciones y Arreglos Corales, de la Fundación "Madrigal Renacentista" que organiza la Coordinación de Cultura del Estado de Minas Gerais.

Los interesados en este y otros concursos musicales del Brasil, podrán recoger una información minuciosa en la sede del Centro, Avenida 6 de Agosto N° 2296, Casilla postal N° 429, Teléfono 22110, La Paz.

La Sociedad Coral Boliviana

Por CAMILA DE VILLALPANDO

El 12 de noviembre de 1966 se fundó en la ciudad de La Paz la Sociedad Coral Boliviana. Esta agrupación, que cumple nueve años de vida y que contó sucesivamente desde esa fecha con la dirección de los maestros Ansgar Ocker, David Williams, Wolfgang Kudrass (cuya autorizada y calificada labor dejara tan gratos recuerdos en quienes trabajaron con él) y en la actualidad con la co-dirección de José Lanza y Carlos Seoane, ha alcanzado progresivamente contornos de prestigio y solvencia artística.

Además de los numerosos conciertos "a capella" la Institución posee un vasto repertorio que incluye obras de importancia como la "Cantata N°. 4" y el "Magnificat" de J.S. Bach. el "Gloria" de Vivaldi, la "Misa Brevis K. 192– y el "Réquiem" de Mozart, las "Danzas Polovcianas" del "Príncipe Igor" de Borodín, la "Misa" de Zipoli, la "Sinfonía de los Salmos" de Stravinsky, "Carmina Burana" de Orff, las óperas "Orfeo y Euridice" de Gluck, "Aida" y "El Trovador" de Verdi y "Carmen" de Bizet, la "Cantata de Homenaje" de Alberto Villalpando. La Sociedad Coral Boliviana ha realizado numerosas giras artísticas por el interior de la República, participando además como Coro Visitante del XIX Congreso Eucarístico en Bogotá, Colombia. Ha obtenido en dos oportunidades (1967 y 1969) el Primer Premio en el Concurso de Coros de las Jornadas Julianas de la Juventud y el Cuarto Premio en el Concurso de Coros del X°. Septiembre Musical en Tucumán Argentina, en el año 1969. Además de sus directores titulares, ha sido dirigida por los Maestros Gerald Brown y Rubén Vartañán. Ha grabado dos discos: América Canta con el maestro Wolfgang Kudrass y Canciones Bolivianas con la Orquesta Sinfónica Nacional y el maestro Rubén Vartañán.

Los días 12 y 13 del corriente a horas 19.30 en el Teatro Municipal, se presentará la Sociedad Coral Boliviana con un Concierto en Homenaje a un nuevo Aniversario de su fundación. El programa consta de tres partes, la primera está dedicada a música sacra, con obras de Leisring, Palestrina, Schutz, un Anónimo colonial del siglo XVIII y Villalobos. En la segunda parte se cantarán espirituales negros y la última reune obras de música sudamericana, incluyéndose también arreglos de algunos de los componentes de la Sociedad. Dirigirá este concierto José Lanza, actuando en diferentes solos la soprano M. Eugenia de Soux, la mezzo soprano Sandy Stollenwerk, el tenor David Campuzano el barítono Pablo Mendieta y el bajo Javier Mendieta.

OPINIONES DE LOS COMPONENTES

Como sucede muchas veces en nuestro país, la Sociedad Coral se ha mantenido por la fundación gracias al entusiasmo de un grupo de personas amantes de canto coral que, sin ninguna ayuda económica, llevaron y llevan adelante esta actividad artística. Respecto de los problemas y necesidades que confronta la Institución, consultamos la opinión de algunos de los componentes:

- ¿A su criterio, cuáles serían las metas alcanzadas hasta el presente por la Sociedad Coral y cuáles los factores negativos?

SANDY STOLLENWERK: Ingresé a la Coral hace un año, cantamos todo género de música y tenemos actuaciones frecuentes, de manera que estamos constantemente frente al público. Opino que es mejor no contar con una remuneración, porque de lo contrario se perdería el espíritu de la institución y el entusiasmo que sostiene al coro.

JAVIER MENDIETA: Creo, sin embargo, que el apoyo económico es necesario para poder elevar la preparación de las voces, la calidad del coro y las exigencias de ingreso.

FERNANDO RUIZ: Pienso que un factor en contra es la falta de un aliento de parte de las instituciones tanto estatales como privadas.

VIRGINIA IMASA (GUIA DE SOPRANOS): Creo que hay que señalar que la Sociedad Coral Boliviana ha sido la forjadora de otros grupos corales que actualmente existen en Bolivia.

M. EUGENIA SOUX: Además ha realizado una gran labor de difusión coral a nivel nacional. Recuerdo que hace años era difícil vender entradas para un concierto, en la actualidad sucede todo lo contrario. - ¿Cuál sería la exigencia más urgente en este momento?.

JOSE LANZA: Sin duda alguna un local de ensayos. Este es ahora nuestro problema más urgente. Ya hace dos o tres meses que contamos con la ayuda económica de Destilería Boliviana, ayuda que utilizamos para la compra y copia de partituras.

VIRGINIA IMASA: Creo que la ayuda ideal y global a la Institución (no creo en una remuneración individual) sería otorgarnos un local de ensayos.

-¿Qué tipo de música prefieren cantar?.

M. EUGENIA SOUX: En primer término la música "a capella", luego la sinfónico-coral y finalmente la operística. Esto principalmente por el factor tiempo. Creemos que es necesario reducir la programación anual de conciertos, muchas veces por falta de tiempo no se obtiene del coro un rendimiento y calidad óptimos. Sería preferible realizar menos conciertos sinfónico-corales y sólo algunos "a capella" para poder trabajar más a fondo las obras en los ensayos que tiene estipuladas la institución.

"FLOR DE PUNA" (fragmento), óleo de Juan RIMSA. Hoy, a horas 18 y 30 será inaugurada en el Museo Nacional de Arte una exposición retrospectiva del artista lituano-boliviano. La muestra, organizada por la Alcaldía paceña, incluye obras prestadas por instituciones y admiradores del artista, Mañana, también en el Museo de la calle Comercio, se realizará una mesa redonda sobre el valor plástico de la producción de Juan Rimsa.

SE INAUGURA HOY EXPOSICION RETROSPECTIVA DE JUAN RIMSA

En el Museo Nacional de Arte será abierta hoy, a horas 18 y 30, la exposición retrospectiva del pintor lituano-boliviano Juan Rimsa.

La muestra ha sido organizada por la Alcaldía, admiradores y amigos del artista, que de este modo desean tributarle un merecido homenaje.

Mañana, a horas 18 y 30, también en la Casa de la calle Comercio, tendrá lugar una mesa redonda sobre el valor plástico de la obra de Juan Rimsa; participarán en este promisorio intercambio de ideas Teresa Gisbert, Yolanda Bedregal, Gil Imaná, Maria Esther Ballivián,Raúl Mariaca, Alfredo La Placa, Vicente Mendoza Nava y Jorge Alvéstegui.

Señala el informe de los patrocinadores que la muestra incluye obras prestadas por instituciones y particulares; serán exhibidas en las salas 1, 2 y 3 del Museo de Arte.

JUAN RIMSA.- Atraído como muchos por el nimbo de misterio que tienen las alturas, Rimsa llegó hace más de treinta años a nuestro país. De aquí no habría de irse, salvo para eventuales exposiciones en Argentina, Brasil, Estados Unidos y países europeos, escenarios donde no dejó de presentar el paisaje boliviano y el espíritu de nuestras gentes.

Se busca señoritas y jóvenes

Para campaña de promoción y ventas. Buenas comisiones. Indispensable buena presencia.

Presentarse los días 11 y 12 de noviembre de 17 a 18 hrs.

MERCADO 1315

DENTIFRICO aseptogyl 20

Pasta dental con calcio

PARA TODA LA FAMILIA

Distribuye:

DULCIFARMA S.R.L.

Colón 660

Corporación Boliviana de Fomento

LICITACION PUBLICA N°. 10/75

TERCER LLAMAMIENTO

La Corporación Boliviana de Fomento, invita a las firmas y/o empresas legalmente establecidas en el país, a presentar propuestas para la compra-venta de alcohol potable y desnaturalizado del Ingenio Azucarero de Bermejo correspondiente a la producción de 1975.

Para información de los interesados el Pliego de Especificaciones original, ha sufrido la siguiente MODIFICACION:

PLAZOS DE ENTREGA	Alcohol Potable Lts.	Alcohol Desnaturalizado Lts.
Hasta el 15/12/75	200.000.—	120.000.—
Hasta el 15/1/76	200.000.—	60.000.—
Hasta el 15/II/76	200.000.—	
Hasta el 15/III/76	200.000.—	
Hasta el 15/IV/76	200.000.—	
Hasta el 15/V/76	200.000.—	
Hasta el 15/VI/76	200.000.—	
Hasta el 15/VII/76	200.000.—	
Hasta el 15/VIII/76	200.000.—	
Hasta el 15/IX/76	200.000.—	
Totales:	2.000.000.—	180.000.—

Las propuestas deberán ser presentadas con todos los requisitos y formalidades de ley hasta el día jueves 20 de noviembre de 1975 a horas 18:00 en Asesoría Legal de la Entidad.

La Paz, noviembre de 1975.

ugusto Roa Bastos:

El destino de Latinoamérica es la confederación de sus pueblos

ASUNCION, NOV 10 (DPA).- El destino inexorable de Latinoamérica es la "libre y soberana" confederación de sus pueblos, declaró a la revista mexicana "Nande" el escritor paraguayo Augusto Roa Bastos.

El autor de "El trueno entre las hojas", "Hijo de hombre" y "El pesquisa", que vive habitualmente en Buenos Aires, que "América Latina es el continente del exilio perpetuo" y que algún día volverá a radicarse definitivamente en su país paraguayo.

Consagrado por la crítica como uno de los primeros escritores hispánicos desde la publicación de "Yo el supremo", recrudente evocación de la vida y entorno del dictador Doctor Francia (1814/40) en los barrios marginales de Buenos Aires con un sentimiento dramático y una especie de nostalgia constante de volver a su patria" dijo, que, personalmente, el exilio le produce "efectos paradójicos".

"Pero "los escritores no tenemos derecho a la vanidad personal", siguió diciendo "Nos trabajadores de la palabra que buscan expresar en ella los anhelos de la colectividad".

En base a cambios biográficos y sociales, explicó desde su departamento de la capital argentina la evolución de su obra hasta su citada última novela.

"Como novelista me siento profundamente inconforme con la función que tiene la novela en el mundo contemporáneo".

Explicó que tras la edificón de "Hijo de hombre" pasó por diez años de inactividad "no solo por decisión voluntaria, sino porque estaba afrontando toda esa enorme masa de problemas, buscando un cambio que me dejará más conforme con mi oficio de escritor".

"Esta especia de viraje puede establecerlo justamente en ese lapso, donde hay tres novelas inconclusas. Tuve que dejarlas y después de un tiempo empecé a escribir "Yo el supremo".

"Encontré de pronto que esa especie de aproximación de la literatura de ficción a la historia era sumamente importante en nuestro caso para revitalizar y adquirir una conciencia más profunda de nuestro devenir histórico y nuestra realidad sociocultural, aún cuando yo no hiciera una novela histórica", expuso Roa Bastos.

Luego se refirió al bilinguismo de su país (castellano y guaraní) y dijo que algún día merecerá la atención de los historiadores de la cultura, sobre todo porque el guaraní está sometido " a la presión de la lengua dominante y por tanto, viene a ser la lengua dominada".

Ese fenómeno "influye y afecta profundamente a la elaboración de nuestra literatura", prosiguió

Tras desechar la imagen tradicional del escritor individual, intérprete de su "mundo íntimo", Roa Bastos dijo que el escritor paraguayo debe recoger una "palpitación colectiva", según él, cada vez más intensa en su país, "para encontrar la clave de ese proceso de desarrollo y de labio y encontrar el lenguaje preciso".

Por último, negó su mérito personal en el éxito de "Yo el supremo", diciendo que los autores paraguayos "formamos parte de una legión, muy desintegrada todavía, de trabajadores de la cultura" en busca de la expresión de "nuestra realidad cultural".

Corporación Minera de Bolivia
Empresa Minera Caracoles

CONVOCATORIA A PROPUESTAS

La Empresa Minera Caracoles, convoca a propuestas para la atención de los siguientes:

RANCHO DE EMPLEADOS DE LA SECCION MOLINOS Y

CLUB SOCIAL DE LA SECCION MINA ARGENTINA.

El pliego de especificaciones, se encuentra a disposición de los interesados en la SECRETARIA DE LA GERENCIA DE LA EMPRESA, DEPARTAMENTO DE SERVICIOS ADMINISTRATIVOS DE LA GERENCIA CENTRAL DE COMIBOL ORURO Y SECRETARIA DE LA COMISION DE ADQUISICIONES 4to. PISO EDIFICIO CENTRAL LA PAZ.

Las propuestas deberán presentarlas en las reparticiones anteriormente señaladas, hasta horas 16.00 del día jueves 20 de Noviembre del año en curso. La persona cuya propuesta se haya adjudicado la atención del local respectivo, se hará cargo a partir del 1ro de Diciembre de 1975.

GERENCIA DE ADQUISICIONES

La Paz, Noviembre 10 de 1975

P.R. 800/75

A.G. Mc. KEE & Co. Suc. Bolivia

Por cuenta y orden de Y.P.F.B., Cochabamba.

Convoca a propuestas a los interesados para la provisión de los siguientes automotores:

2 automóviles medianos, potencia entre 70 y 110 HP, sedan, 4 puertas.

2 camionetas pick - up doble cabina con capacidad para 4/5 personas sentadas; capacidad de carga 1/2 tonelada , potencia entre 100 y 180 HP, tracción simple.

1 ambulancia completa con equipo de norma, potencia aproximada entre 100 y 180 Hp. tracción simple.

4 automotores tipo jeep con carrocería metálica, potencia 100 - 180 HP, doble tracción.

4 camionetas doble tracción, potencia 100-180 HP, cabina simple, capacidad de carga aproximadamente 1/2 tonelada.

2 camionetas tipo pick-up, potencia 100-180 HP, cabina doble, para 4/5 personas, capacidad de carga aproximadamente 1/2 tonelada, tracción doble.

2 microbuses tracción simple, capacidad 20/25 personas sentadas.

3 camiones tipo plataforma sin estacas, capacidad 5 toneladas de carga aproximadamente, tracción doble.

La provisión de lo detallado precedentemente, se basará en las siguientes condiciones:

a) Se cotizará precio C.I.F. La Paz, Cochabamba o Santa Cruz, en dólares o pesos bolivianos, u otras divisas.
b) La importación estará amparada por la exención de impuestos aduaneros de acuerdo al Decreto Ley 10170 (Ley General de Hidrocarburos).
c) Se podrá cotizar la totalidad o parte de lo solicitado.
d) Todos los vehículos solicitados deberán ser con motor a gasolina y aptos para funcionar en altura (12 Pies)
e) Se fija el día 28 de Noviembre como plazo máximo para la entrega de las propuestas; se les dará preferencia a las que tengan menor plazo de entrega y ofrezcan financiamiento de pago.
f) Las propuestas deberán ser entregadas junto con los folletos ilustrativos correspondientes, en la Refinería YPFB Planta "Gualberto Villarroel" Valle Hermoso - Cochabamba o enviadas a Casilla de Correo N°. 515 - en sobre cerrado y lacrado donde figurará claramente lo siguiente:

A.G. MC KEE& CO. SUC. BOLIVIA
CONVOCATORIA A OFERTAS N° CBB/1001

CONAVI

Ministerio de Urbanismo y Vivienda
Consejo Nacional de Vivienda

AVISO

Adjudicación de Viviendas en el Plan 107-Villa "Adela", La Paz

Los trabajadores de la lista que siguen, aspirantes a viviendas unifamiliares en el Plan 107-Villa "Adela", La Paz, han sido pre-seleccionados por el Consejo Nacional de Vivienda (CONAVI) y la Confederación de Trabajadores de Comercio y Ramas Anexas, debiendo los mismos apersonarse por el Departamento de Servicio Social de CONAVI, en el término de 20 días como máximo, con objeto de orientar sus trámites:

1.- Apaza Félix
2.- Aban Alberto
3.- Alarcón Fritz
4.- Alvarado Chipana Demetrio
5.- Alcón Constantino
6.- Aguilar Delfina
7.- Aliaga Chuquimia Ricardo
8.- Alvarez Antonio
9.- Burgoa Pastor
10.- Barrientos Teresa de
11.- Bonivento Jorge
12.- Bonilla Miguel
13.- Cusicanqui Wálter
14.- Condori Julio
15.- Carrasco Roberto
16.- Coaquira Carlos
17.- Condori Santiago
18.- Callisaya Dionisio
19.- Céspedes Isaac
20.- Céspedes Carlos
21.- Cerda Antonio
22.- Cárdenas Hernán
23.- Castillo Félix
24.- Catari Pascual
25.- Castillo del Roberto
26.- Condori L. Justiniano
27.- Challapa Manuel
28.- Chino Francisco
29.- Francia Luis
30.- Gisbert Yucra Luis
31.- Gonzáles Patiño Juan
32.- Gutiérrez Constancia
33.- Gonzales Luis
34.- Guisbert Bustios Vicente
35.- Hidalgo Anselmo
36.- Huanca Chini Cecilio
37.- Huanca Huanca
38.- Ibáñez Gonzalo Félix
39.- Jiménez Choque Justo
40.- Jiménez Enrique
41.- Loza Olivarez Rodolfo
42.- Lanza Aydé de
43.- Lanchipa María
44.- Laura Manuel
45.- Laime Sandóval Carlos
46.- Lauracori Lucas
47.- Limachi Pedro
48.- Merino Carlos
49.- Mamani Mario
50.- Mamani Martin
51.- Maidana Higidio
52.- Meave Carlos
53.- Miranda Hilarión
54.- Michel Jorge H.
55.- Maldonado Humberto
56.- Machicado Bustillos Alberto
57.- Monroy Julio
58.- Mejía Hugo
59.- Ojeda Angel
60.- Ordoñez Olga Crespo de
61.- Pradel Antonio
62.- Poma Adrián
63.- Paz Meliton
64.- Parrado Alfonso
65.- Peñaranda José
66.- Pinto Poma Fortunato
67.- Peralta Apaza Ernesto
68.- Pérez Buenaventura
69.- Quispe Ascencio
70.- Quispe Andrés
71.- Quintana Patricio
72.- Rocha Nicanor
73.- Rea Marcial
74.- Rollano Nicolás
75.- Riveros Guillermo
76.- Rada Miranda Helmer
77.- Sanjinéz Roberto
78.- Solorzano Francisco
79.- Salinas Felipe
80.- Tarqui Ricardo
81.- Tapia Mateo
82.- Terán Miguel
83.- Torrez Abraham
84.- Tumuri Tola Paulino
85.- Valero Paco Manuel
86 Villegas Rómulo
87.- Viscarra Graciela de
88.- Villalobos Exalto
89.- Zamorano Robles Jorge

La Paz, noviembre de 1975.

RELACIONES PUBLICAS

Ministerio de Industria y Comercio
Ministerio de Trabajo y Desarrollo Laboral

CONVOCATORIA PROVISION DE CARGO

Se convoca a concurso de méritos y/o exámen de competencia para la provisión del cargo de:

GERENTE GENERAL TECNICO

REQUISITOS: Poseer título académico de Ingeniero Industrial, Lic. en Ciencias Económicas ó Lic. en Administración de Empresas.

Tener experiencia mínima de por lo menos 5 años en el manejo y/o rehabilitación de Empresas Industriales.

Edad máxima 40 años.

PLAZO DE PRESENTACION.- Los postulantes deberán hacer llegar su curriculum vitae y antecedentes personales en fotocopias a la Oficina de La Dirección de Empleo del Ministerio de Trabajo y Desarrollo Laboral a partir de la fecha, hasta el día jueves 13 de Noviembre a horas 18 p.m.

La Paz, 11 de Noviembre de 1975

DEPARTAMENTO RELACIONES PUBLICAS Y PRENSA

Sociales

REUNIONES

El Embajador del Brasil y la señora de García de Souza ofrecerán el próximo sábado una cena en honor de la Agregada Cultural a esa Embajada, señora María Eduarda Santos Pompeu Brasil.

El Gerente de las Distribuidoras "National" (La Paz) Ltda., señor Hugo Gamarra Ovando, invita a la inauguración del Salón Technics de Audición Hi-Fi, situado en la Avenida Mariscal Santa Cruz Edif. Esperanza, que tendrá lugar el próximo viernes, a horas 18.

ROTARY CLUB

Los socios de Rotary Club se reunirán mañana en una sesión almuerzo, en los salones del Club de La Paz. En esa oportunidad, el señor Dámaso Delgado ofrecerá una charla sobre las actividades y proyectos de la Fundación Rotaria del Niño Lisiado y se entregarán premios y diplomas a los propietarios de farmacias que han contribuido a esta labor.

Fallecimentos

Olga Padilla vda. de Peducassé, esposa; Zoila M. vda. de Peducassé, madre (ausente); Susy, David, María Eugenia, Amanda, Marcela, Adolfo, hijos; Osvaldo Oslnaga, hijo político; Rogar y Fabiola Oslnaga, nietos; comunican el fallecimiento del que en vida fue digno esposo y abnegado padre

Dr. ADOLFO PEDUCASSE MONTERO

Q. E. P. D.

e invitan a sus amistades y personas piadosas, en especial a la Dirección de la Renta Interna, Consejo Nacional de Reforma Agraria y residentes chuquisaqueños, a la misa de cuerpo presente a Hs. 15.30 p.m., y a la traslación de los restos mortales del extinto al Cementerio General.
Favor que comprometerá la gratitud de la familia doliente, el cortejo fúnebre partirá de la calle Otero de la Vega N°. 244 (San Pedro).
La Paz, 11 de Noviembre de 1975.

"BOLIVAR" S.A. DE SEGUROS participa el sensible fallecimiento del que en vida fue su asegurado

Don FROILAN MEDINA MEDRANO

(Q.E.P.D.)

Benemérito de la Patria

Estela R. de Medina, esposa; Remedios, Sabina, Bertha (ausentes), Cristina y Luis, hijos; Darwin Muñoz (ausente), Sergio Villegas y Lidia de Medina, hijos políticos; Antonia vda. de Viscarra, Carmen de Alarcón, sobrinos, nietos, bisnietos y demás familia ruegan a sus amistades, Ex-combatientes de la Guerra del Chaco, Liga Deportiva Villa Victoria y demás familia, ruegan asistir a la traslación de los restos mortales del extinto al Comenterio General el día de hoy Martes 11 a Hrs. 4 de la tarde.
El cortejo fúnebre partirá de la calle Sagárnaga N°. 139.
Favor que comprometerá la gratitud de la familia doliente.

La Paz, noviembre 1975.

Misas

Ricardo Boggero Menacho (ausente) y la familia del que en vida fue

Don PABLO BOGGERO MENACHO

(Q.E.P.D.)

invitan a sus familiares, amigos y demás personas piadosas, a dignen asistir a la misa que recordando el primer año de su sensible fallecimiento se oficiará en la Parroquia de Santo Domingo, el día de mañana Miércoles 12 del presente mes a hrs. 10 y 30 a.m.
Su asistencia a este acto de piedad cristiana, comprometerá la gratitud de la familia doliente.
El duelo se despide en la puerta del templo.

El Policlínico Manco Kapac y la familia de la que en vida fue ejemplar funcionaria y madre abnegada.

ARMINDA VERDUGUEZ v. de GARCIA

(Q.E.P.D.)

Ruegan a sus parientes, amistades personas piadosas y en especial al personal de la CNSS, YPFB, Comité Organizador de los VIII Juegos Bolivarianos, se dignen asistir a la misa que en sufragio de su alma y recordando el mes de su llorado fallecimiento, mandará oficiar el día martes 11 a hrs. 18 p.m. en el Templo de San Juan de Dios.
Favor que comprometerá la gratitud de la familia doliente.

National
Technics

Misas

AGRADECIMIENTO E INVITACION

Coronel DEMA, Victor Lora Rios, Erlicia Arauz Paz padres; hermanos, tios, hermanos políticos, sobrinos, primos y demás familiares de los que en vida fueron.

Tcnl. DIM. ARMANDO GOMEZ ZELADA

Señora MAGALY LORA de GOMEZ

Niñita MAGALY INES GOMEZ LORA

(Q.D.D.G.)

Agradecen a las personas e instituciones que hicieron llegar sus condolencias y ofrendas florales, con motivo de su trágico fallecimiento e invitan a la misa que en sufragio de sus almas mandarán a oficiar el día de hoy martes 11 de los corrientes en el templo de Los padres Carmelitas a horas 18:30 (Frente Min. Defensa).
No circulan invitaciones.

La Paz, Noviembre de 1975

La familia de la que en vida fue abnegada madre, querida hermana:

Doña ALCIRA DELGADO AMELLER

(Q.E.P.D.)

Invita a primos, sobrinos, nietos, y demás familia y en especial al personal de empleados de Macdonald se dignen asistir a la misa que recordando el primer año de su llorado fallecimiento se llevará a cabo el día de mañana miercoles 12 a horas 12 en el templo de San Juan de Dios. El duelo se despide en la puerta del Templo.No circulan invitaciones especiales.

A la memoria de la que en vida fue

Sra. ALICIA Z. de SARABIA

(Q.E.P.D.)

Manuel Sarabia P. esposo; Jaime Isabel, Silverio Manuel y Rosario (ausentes) hijos Hortencia Peredo de Sarabia, Renny Alba; Carlos Doria Medina (ausente) hijos políticos; hermanos, hermanos políticos, sobrinos, nietos y demás deudos de la extinta, ruegan a sus parientes, amigos y residentes potosinos, acompañarlos a orar en la Santa Misa que en sufragio de su Alma, mandarán oficiar el día de hoy a hrs. 19, (7 p.m.) en la Iglesia María Auxiliadora (Prado) recordando los diez años de su llorado fallecimiento, favor que comprometerá la eterna gratitud de la familia doliente.

La Paz, 11 de Noviembre de 1975

La hermana, hijos, hijos políticos, nietos y demás familiares del que en vida fue ejemplar padre.

Sr. PACIFICO ALBARRACIN RIVERA

Benemérito de la Guerra del Chaco

(Q.E.P.D.)

Ruegan a sus amistades y demás personas piadosas, se dignen asistir a la misa recordando los seis meses de su llorado fallecimiento, que se oficiará el día de hoy martes a hrs. 11 a.m. en la Basílica Menor de San Francisco.
Será favor que comprometerá a la familia doliente.
El duelo se despide en la puerta del templo.

La Paz, 11 de noviembre de 1975

Emilio Estrada C., Ethy J. de Estrada, padres; Oscar, hermano ; Rosario, hermana política, los tios, primos y demás familia del que en vida fue digno Militar, ejemplar hijo y hermano.

Cap. Av. RAUL ESTRADA JIMENEZ

(Q.D.D.G.)

Invitan a sus camaradas y amigos a la misa que recordando el primer año de su llorado fallecimiento se mandará oficiar el día de hoy martes a horas 18 y 30 en el Templo de San Juan de Dios (Calle Loayza).

El duelo se despide en la puerta del Templo.

La familia del que en vida fue

Dn. RAFAEL DIAZ ROMERO G.

(Q.E.P.D.)

expresa su profundo agradecimiento a las personas e instituciones que hicieron llegar su condolencia y ofrendas florales en memoria del extinto, e invita a la misa que, recordando los ocho días de su llorado fallecimiento, se oficiará el día de mañana miércoles 12 del mes en curso, a Hs. 11 a.m., en la Capilla Privada del Colegio San Calixto.
Su asistencia a este acto de piedad cristiana comprometerá la gratitud de la familia doliente.

Servicio Municipal de Teléfonos Automáticos Cochabamba

LICITACION PUBLICA E INTERNACIONAL PARA EDITAR LA GUIA TELEFONICA 1976 DEL S.M.T.A.

Por decisión de su Consejo de Administración, el Servicio Municipal de Teléfonos Automáticos de Cochabamba, invita a firmas nacionales y/o extranjeras que deseen presentar PROPUESTAS para la elaboración y edición total de la GUIA TELEFONICA 1976.

El Pliego de Especificaciones y Condiciones Generales preparado, para el efecto, se encuentra a disposición de los interesados en el Departamento de Secretaría General del S.M.T.A., calle Sucre N°. 3661 segundo piso.

LAS PROPUESTAS se recibirán hasta las 18:00 horas del día 20 de noviembre de 1975 en sobre sellado y lacrado.

Las firmas del interior y exterior del país pueden dirigirse a la casilla de correo N°. 587 (Cochabamba - Bolivia).

Cochabamba, 7 de noviembre de 1975

DEPARTAMENTO DE RELACIONES PUBLICAS

Agenda Femenina

CIRCULO DE MUJERES PERIODISTAS

Las integrantes del Circulo de Mujeres Periodistas se reunirán hoy a horas 15, en la Casa de la Cultura.

COLEGIO LORETO

En días pasados, se realizó el acto preparado con motivo de despedir a las Bachilleres 1975 de la Promoción "Loreto al pie de la Cruz", del Colegio Loreto. Pasado el acto, los padres de familia ofrecieron una recepción social.

ACF

El Club "Alice Papes" de la Asociación Cristiana Femenina, con motivo de celebrar el Año Internacional de la Mujer, invita a la conferencia de su secretaria de cultura, señorita Natty Castañón Gómez sobre el tema "La estructura de la personalidad femenina", hoy, a horas 19, en la sede de la institución.

La A.C.F. invita hoy, a horas 15, a la inauguración de la muestra de trabajos de juguetería, realizado por las alumnas que participaron en elúltimo curso dictado por las profesoras Olga de Flores y Nancy Vargas.

DINAME

El gobierno mexicano y el Instituto Interamericano del Niño auspician en México un Seminario Latinoamericano de Bienestar Social para la Niñez, la Familia y la Comunidad Rural. Representan a Bolivia en ese encuentro los siguientes funcionarios de la Dirección Nacional del Menor: María Luisa Palacios, Nelly Alarcón y Enrique Cervantes.

FEMAVIM

La Federación Nacional de Madres, Viudas y Huérfanos de Militares de las Fuerzas Armadas de la Nación inaugurarán mañana su II Congreso Nacional Ordinario que se prolongará hasta el viernes próximo. Las reuniones tendrá lugar en el salón de la Unión de Militares en Retiro.

HERMANDAD DEL SEÑOR DE LA SENTENCIA

Hoy, a horas 15, se llevará a cabo el te-rummy preparado por la Hermandad del Señor de los Milagros, dentro de su campaña de recaudación de fondos. La reunión tendrá lugar en los salones de "El Alcázar".

Ingeniero Calculista de estructuras

Se necesita para realizar trabajos en la especialidad. Enviar antecedentes y curriculum Vitae a Casilla 8198.

SUDCON
Compañía Sudamericana de Consultoría

RECEPCION OFRECIDA POR EL DR. GEORGE ZELUFF y Sra. Luisa de Zeluff, Prefesor de Clínica Médica de Baylor College of Medicine, en honor de los prestigiosos médicos bolivianos: Drs. Mario Nava Guzmán y Marcelo Nava Guzmán, realizada el 18 de octubre de 1975 en la ciudad de Houston, Texas.

Asistieron los siguientes profesores y jefes de Servicio del Hospital Metodista de Houston, de la Universidad de Baylor y del Centro Médico de Texas:

Dr. Edward Lynch y Sra. Decano de la Facultad de Medicina.
Dr. Overstreet y Sra. Jefe de Cirugía del Hospital Metodista.
Dr. Harold Reuter y Sra. Otorrinolaringología.
Dr. Milani Rodolfo y Sra. Anestesiología.
Dr. Warren Jacobs y Sra. Ginecología y Obstetricia.
Dr. Walter Wolff y Sra. Urología.
Dr. Louis Green y Sra. Cirugía General.
Dr. Dan Jenkins y Sra. Cirugía Torácica.
Dr. L. Leavitti y Sra. Medicina.
Dr. Víctor Rivera y Sra. Neurología.
Dr. Ben Cooper y Sra. Neurología.
Dr. Wadi Suky y Sra. Nefrología.
Dr. Alan Brinsmade y Sra. Psiquiatría.
Dr. Louis Moore y Sra.
Dr. Robert Welch y Sra.
Sr. Eddie Marx y Sra.
Sr. John Zaget y Sra.
Sr. W.A. Boatwan y Sra.
Sr. Rolando Leguizamon y Sra.
Srta. Sezie Arlett.
Sr. Barry Zeluff.
Dr. George Maclae y Sra.

Houston, Texas.

QUITA
ATAQUE DE ASMA
EN POCOS MINUTOS
Fórmula especial combate la causa del ataque de asma

El ASMA proviene de desórdenes alérgicos, tóxicos, nerviosos, etc., pero la causa del ataque o ahogo asmático es la inflamación de los bronquios. Esta inflamación reduce el diámetro de los bronquios e impide el paso libre y normal del aire. Para quitar el ahogo, la inflamación bronquial debe ser eliminada primero, y para ese fin se ha perfeccionado una fórmula que quita rápidamente la inflamación de los bronquios, permitiéndole expulsar la flema y respirar a todo pulmón.
NEOASMA es el nombre de este producto que se presenta en tabletas fáciles de tomar y en sobres de papel celofán que permite tenerlo siempre a mano. R-18

el negocio del año!
CINVA-RAM
para fabricar BLOQUES de TIERRA y CEMENTO para la construcción.
GRACE Avenida Uruguay 479 Telf. 51824
Y EN EL INTERIOR AGENCIAS GRACE

lavarropa automático con secadora y cronómetro
SANYO

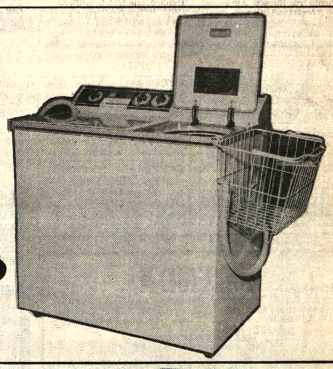

NUEVO LAVARROPA AUTOMATICO
Westinghouse
LAVA 6 KILOS DE UNA SOLA VEZ
LAVA – ENJUAGA – EXPRIME!

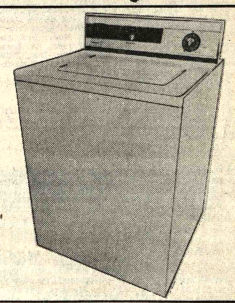

CONGELADORES ELECTRICOS
GELOMATIC
110 V. 8 PIES CUBICOS
* silenciosos * económicos
CREDITOS

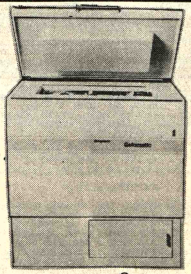

La Paz: SISAL Ltda. y Agencias | Cochabamba: CASA CONFORT | Oruro: IMPORTADORA SUDAMERICANA
Santa Cruz: CASA REYES | CASA CRACOVIA | ELECTROFRIO Ltda. | BAZAR LOS POZOS
Sucre: CASA BUEN HOGAR | Montero: CREDILAR | Portachuelo: CASA GLORIA | Trinidad: CASA PINTO

AVISOS ECONOMICOS

Revistas Libros

GISBERT Y CIA. S.A.
Casilla 195

- SPECTRIE - Contabilidad Básica de Costos
HOLMES- Contabilidad Básica
ANZURES- Contabilidad General
JACOBSEN-Contabilidad de Costos; Un enfoque Administrativo y de Gerencia.
SCHUMPETER- Historia del Análisis Económico
SAMPEDRO - Estructura Económica.
HOSELITZ - La Economía y la Idea de Humanidad.
KING - La Evaluación de Proyectos de Desarrollo Económico.
SELDON- Diccionario de Economía.

EN SANTA CRUZ se vende una CALERA con instalaciones completas a 4 kilómetros sobre la carretera a COCHABAMBA. Dirigirse a Emilio Bustillo casilla 1702 o teléfono 2-1361 (9-20/64054)

EN SANTA CRUZ LOTE de 12,50 por 23,50 m2. dentro Radio Urbano Referencias teléfono 2-1070 (6-16/64349)

Casas

CARVAJAL.- Yanacocha 448.- Tel. 54862.- Vende casa calle Jimenez tres plantas, cinco departamentos, dependencias, lugar comercial, entrega inmediata. (11-12).

CARVAJAL.- Yanacocha 448.- Vende casas calle Ayata contiguo a Av. Entre Rios, dos pisos, tienda amplia, para bar actual funcionamiento dependencias, vacía. (11-12).

CARVAJAL.- Yanacocha 448.- Vende casas, Cuarto Centenario con horno panificación, dos departamentos entrega vacía. Casa calle Sucre cuatro departamentos, vacía. Casa Villa Fátima, Las Américas dos plantas garaje, vacía. (11-12).

CARVAJAL.- Yanacocha 448.- Vende casas San Pedro dos departamentos entrega vacía, Casa Plaza Vita, cerca Buenos Aires, vacía. Villa Armonía calle Costanera, vacía 50 y 80.000 ganga. Ciudad Satélite Plan 561. Tembladerani calle Moxos 150.000. (11-12).

CARVAJAL.- Yanacocha 448.- Tel. 54862.- Vende casas, Sagárnaga 1.040 Mts. tres departamentos, dos tiendas, lugar comercial entre parte vacía, ocasión. Casa Illampu lugar comercial, tres almacenes vacía. Casa Sajama dos departamentos reconoce antiterático, ocasión. (11-12).

CARVAJAL.- Yanacocha 448.- Vende casa Villa Victoria Córdoba-Virrey Toledo dos plantas varias habitaciones 600 Mts., apropiada para cine-industria, vivienda ocasión, motivo viaje, ganga 350.000 $b. (11-12).

CASA VENDO Villa Pabón papeles al día entregamos vacía $b. 190.000.00 Colón 595 (6-11)

INVERSIONISTA Casa comercial necesita, excelente garantía, utilidad segura llamar teléfono 65462 (10-11/65456)

CARVAJAL.- Yanacocha 448.- Vende casa Cuarto Centenario, seis habitaciones, amplio patio, apropiado para quinta-industria, entrega vacía, facilidades, ocasión. (11-12).

CARVAJAL.- Yanacocha 448.- Tel. 54862.- Vende casa Av. Armentia, excelente ubicación, 1.040 Mts., entrega vacía, ocasión. Otras distintas zonas. (11-12).

VENDO CASA dos departamentos referencias teléfono 62585 (4-10/65137).

CARVAJAL.- Yanacocha 448.- Vende casa alto Miraflores, calle Sagárnaga, dos departamentos, dependencias, vacía. Manuel Mariaca, Francisco Miranda dos departamentos, vacía. Villa Pabón, ocasión. (11-12).

CARVAJAL.- Yanacocha 448.- Vende casa calle Crespo alto Sopocachi, departamento entrega vacía, cerca Harrington. Munaypata calle Lourdes, vacía. Cuarto Centenario 10 habitaciones. Casa calle Rodríguez, departamento completo, lugar comercial, entrega vacía. (11-12).

CARVAJAL.- Yanacocha 448.- Vende casa Bosque de Bolognia, departamento completo, garaje, jardín, vacía motivo viaje. Casa Ciudad Satélite Plan 405, vacía. Villa San Antonio seis habitaciones, dependencias vacía. Achachicala 13 habitaciones, dos tiendas buen lugar. (11-12).

Préstamos Dinero

CARVAJAL.- Yanacocha 448.- Tel. 54862.- Dinero presto sobre primera hipoteca, desde 5.000 adelante, asimismo necesito distintas sumas, capitalistas no pagan comisión. Dólares desde 500 adelante. Sobre joyas diferentes sumas. (11-12).

Ofertas especiales

ATENCION FARMACIAS evite multas Amancay con timbres pedidos teléfono 63829 - 57829 (8-15/65339).

ANILLOS PROMOCION Desde $b. 250.-- Joyería Monolito. Ingavi 839. (28-14/64974)

ALEMAN Se da clases a domicilio todo nivel teléfono 24604 (7-10/R)

ORTOPEDIA AMERICANA Bragueros, fajas, Lumbar, Yanacocha 715 (14-3-XI/63936)

VENDO Vibradores eléctricos para masaje facial capilar corporal estético medicinales teléfono 41351 (4-11/65133).

Orquestas

ORQUESTA Federico Mariaca teléfono 64041 (8-15/5335).

LOS "ONIX" Conjunto Electrónico teléfono 54333 (5-Diciembre/65150)

ORQUESTA TELEFONO 53220 (8-12-XI/63260)

ORQUESTA "L.M." de Lucho Manchego teléfono 21141 (10-13/65458)

ORQUESTA "RUBIN DE CELIS" amenizta toda clase de Recepciones Sociales Referencias TELEFONOS 24449 - 24294 (7-16/R)

ORQUESTA "COPACABANA" Teléfono 65955. (28-12/64973)

ORQUESTA Electrónica "CARAVELL" teléfono 64206 (7-13/65319)

CONJUNTO ELECTRONICO "Cano y su Combo" teléfono 52651 (5-11/65145)

ORQUESTA Electrónica "Pentagrama" teléfono 54668 (7-8 de Diciembre/65316)

Profesores Academias

ALEMAN Se da clases a DOMICILIO todo nivel teléfono 24604 (8-11/R).

CLASES DE GUITARRA doy a DOMICILIO enseñanza eficiente y puntual teléfono 21141 (10-13/65458)

CLASES DE INGLES conversación lectura gráfica. Profesora Americana, graduada, teléfono 24376. 13 a 15. 19 a 22 p.m. (11-13/65463).

Tocadiscos TV-Radios

URGENTE vendo ocasión 5.500 $b. radio National Panasonic modelo R-F 5000 18 bandas 12 transistores Ref. teléfono 62859 Ecuador 2377 (10-11/65455)

Vehículos

VENDO Camioneta International modelo 1975, de 2 toneladas con 5.300 Km. de recorrido Referencias teléfono 25343 (31-10/65110).

VENDO CAMION FARGO 1958 Referencias Villa Alto San Antonio calle 18 de Mayo, domicilio Hugo Pantoja (10/65453)

VENDO AUTO Ford flamante, modelo 75 Americano, referencias teléfono 83984. (11-13/654).

CARVAJAL.- Yanacocha 448.- Tel. 54862.- Vagoneta X CHEVROLET vendo Mod. 70, buen estado, ocasión. (11-12).

VENDO TAXI Chevrolet 65 Impala teléfono 60929 (6-10/65307)

Teléfonos

URGENTE TELEFONO Comercial por instalar vendo teléfono 20633 (7-13/65318)

Técnicos

TELEVISORES SE REPARA a Domicilio con garantía teléfono 60120 (8-11/65338).

REPARAMOS Radios, Televisores a domicilio, teléfono 40226 Economía, Garantía. (11-12/65462).

PLOMERO Se hacen Instalaciones y Reparaciones teléfono 54306 (10-12/65457)

REPARACION Instalación plomería, gas, calefón, cocinas, cañería sanitario teléfono 24210 (10-15/65454)

TECNICO REPARA a Domicilio refrigeradores. Cocinas lavarropas, calefones garantizado teléfono 55449 (5-11/65148)

TECNICO REPARA Refrigeradores, Cocinas, Lavarropas. Toda marca Teléfono 60166 (5-10/65306)

Muebles

LIQUIDACION TOTAL sillas mara 65 pesos c/u. Juegos, Hall seis piezas 500 Murillo 967 (11-13/65468).

OCASION VENDO mostrador armazón, portezuelas y otros enseres Avenida Illimani 1662 (tienda) (9-10/65345)

PLOMERO Instalaciones Sanitarias Bustinza teléfono 26823 (10-14/65459)

REPARAMOS TELEVISORES a domicilio, teléfono 62911. (28-13/63525)

TECNICO - CALEFONES Reparaciones - Instalaciones garantizado teléfono 55449 (5-11/65148)

Varios

ORGANIZACION "JET" Ayacucho 429 of. 5. Teléfono 65520.

LIBRETAS DE SERVICIO MILITAR en 20 días. "JET" Teléfono 65520.

PASAPORTES en 8 Horas. Teléfono 65520.

TITULOS DE BACHILLER 20 días. "JET" Teléfono 65520.

PLACAS PARA VEHICULOS, 8 horas. "JET" Teléfono 65520.

CARNET DE IDENTIDAD, 8 horas. "JET" Teléfono 65520.

TRANSFERENCIA DE VEHICULOS. Trámites al día. "JET" teléfono 65520.

LEGALIZAMOS DOCUMENTO al exterior. "JET" Teléfono 65520. (5-9/65305)

EN VENTA Muebles y Ropa usada, lana para colchones, Máquina Singer de escribir portátil Olympia y otros enseres de casa Obrajes Calle 17 N° 619 (10-12/65347)

Oruro

POR VIAJE venta Equipo dental modelo funcional con turbina $b. 70.000.- Referencias Ciudad ORURO teléfono 53920 (7-10)

Empleados

NECESITO Chicos vendedores en Chuquisaca N°. 471. (11-13/65461).

PERSONA desee iniciarse corretajes necesito Colón 555 oficina 7 (9-10/65346)

NECESITO CHOFER Referencia teléfono 21010 (9-10/65350)

PEINADOR Acreditado Salón de Belleza requiere los servicios de expertor peinador o peinadora Referencias teléfonos 84371 - 57692 (7-10/65315)

SEÑORITA Buena presencia. Necesitamos. Ref. Colón 595 (Don Hugo) La Nacional. (11-12).

SE NECESITA un tejedor experto a máquina "Passap" Sebastián Segurola N°. 620 (11).

Propiedades Terrenos

COMERCIAL MERCURIO Galería "LUZ" vende propiedad agrícola en SANTA CRUZ 300 hectáreas 70 hectáreas desmontadas a máquina, varios cultivos a 50 kilómetros de la Ciudad, teléfono SANTA CRUZ 25779 (11-15/65468).

CARVAJAL.- Yanacocha 448.- Tel. 54862.- Vende lote calle Canadá, Miraflores 623 Mts. Lote Venancio Burgos 151 Mts. cerca parque Líbano excelente ubicación. Lote Sopocachi, Romecín Campos 400 Mts. Lote Quintanilla Zuazo 200 Mts. (11-12).

CARVAJAL.- Yanacocha 448.- Vende lote con construcción calle Viacha 935 Mts. excelente ubicación. Lote Luis Lara 400 Mts. fraccionable con habitación, cerca Mercado Rodríguez, ocasión. Muchos otros lotes distintas zonas. (11-12).

CARVAJAL.- Yanacocha 448.- Vende lote colegio Boquerón 800 Mts. apto para garaje-industria con habitación, ocasión motivo viaje. (11-12).

CARVAJAL.- Yanacocha 448.- Vende lote Villa Copacabana Av. Burgaleta-Velazco 275 Mts. ocasión.Otro misma zona 519 Mts. cerca Bronco Pulmonar 25.000. (11-12).

TERRENO ALTO OBRAJES 285 metros 90.000 teléfono 43005 (6-11)

VENDO TERRENO en villa Copacabana calle "Carlos Wimer" 250 mts. con línea nivel amurallado Referencias teléfonos 21066 mañanas de 8 a 12, tardes 14 a 20 (7-11/65317)

Air France

Primer vuelo comercial del "Concorde" 4 de enero de 197

París - Dakar-Río de Janeiro

Para conocimiento general, a continuación se da informaciones y características del avión supersónico CONCORDE, además de las exigencias que ha debido llenar para poder operar comercialmente.

La obtención del Certificado de Navegación de Tipo, antes de la entrega de los aparatos a las compañías aéreas, implica una demostración operacional del avión en las condiciones más prontas posibles dentro de la explotación comercial, sobre un conjunto de rutas internacionales representativas y con la colaboración de las compañías aéreas concernientes, éstos son los vuelos de duración, y en ésta fase, el rimo de los vuelos efectuados por AIR FRANCE, ha sido superior al de la puesta en servicio futuro ya que se efectuaron del 28 de mayo al 2 de agosto del presente año:

- 15 PARIS - RIO - PARIS VIA DAKAR.
- 12 PARIS - CARACAS - PARIS
- 3 Anillos CUENCA MEDITERRANEA - PARIS
- 3 Anillos ATLANTICO NORTE
- 4 PARIS - GANDER - PARIS
- 1 PARIS - DAKAR - PARIS

o sean 375 horas de vuelo por avión y por cada uno de los cuatro reactores; de las cuales 175 horas fueron bajo la responsabilidad de tripulaciones AIR FRANCE. Los motores no han sido cambiados ni desmontados; asimismo, no han sufrido ninguna inspección especial.

A manera de responder a las demás exigencias del certificado, fue necesario un acercamiento real del servicio en línea y se puso todo en obra, a fin de que éstos vuelos fueran lo más comerciales posible. 72 pasajeros fueron embarcados por vuelo, en las condiciones estudiadas desde hacía meses por los servicios especializados DK, DO, DT y DN. Los 5.000 pasajeros (franceses y extranjeros) comprendían a personalidades del mundo de los negocios, de la política, de la administración, reporteros, abogados, médicos, escritores y Agentes de AIR FRANCE. Sus observaciones nos permitirán poner en perfecto estado todos los elementos del servicio que deben hacer de CONCORDE, un nuevo elemento de calidad a nuestro alcance.

Desde el punto de vista técnico, las condiciones de los vuelos de duración, serie de ida y vuelta, de día y de noche, sobre cada ángulo, a horarios fijos, con un mantenimiento normal en línea, a un período del año en el que el tráfico aéreo es particularmente denso- han confirmado que CONCORDE no plantea ningún problema de inserción en el cuadro del transporte aéreo convencional, se han utilizado las facilidades actuales de los aeropuertos con respecto a los procedimientos usuales. Su regularidad ha sido absuelta, puesto que ningún vuelo ha sido anulado; dentro de todos los vuelos efectuados, sólo se han registrado tres retrasos notables, de los cuales dos han sido debidos a causas accidentales independientes del avión (nariz averiada por un camión de la comisaria en el aeropuerto Charles de Gaulle y choque contra una boya en Caracas) la tercera fue causada por una pequeña reparación, la que se cumplió con la presencia a bordo de equipos eléctricos.

La puntualidad técnica fue superior al 90 % con respecto a la tasa de incidencias, ésta ha sido comparada a la observada en los otros aspectos recientes, a comienzos de su puesta en línea.

LAS REACCIONES HU
Nuestros pasaje
apreciado con entusias
- La ventaja de ganar
- La menor fatiga que pr
viaje.
- La regularidad
brecomprensión.
- La perfecta estabili
vuelo es tranquilizante.
- Las dimensiones
ducidas, mas humanas
bina.
- El ambiente club, la p
dad y la calidad del se
- El espacio suficien
asientos.

En cambio han preciado:
- Los sitios en la part
del aparato, que está
tidos a un nivel de r
alto.
- Los despegues y at
que algunos han encont
impresionantes (otros
trario, los han en
nocionantes) pero
aterrizaje ésto fue de
medida precisa de la
de los frenos, en el p
ensayo.
- El acceso a los tocad
escasos de éstos.
- La bandeja demas
queña (en realidad no
que será puesta en se

Estas consideraci
en estudio, se espera un
eventual.

Las horas de vu
tuadas hasta fines d
fueron de 4.000 de las c
corresponden a los v
duración de AIR FRA

El número de vuel
2.000 y 620.000 ki
recorridos durante los
duración.

Las horas de
supersónico de este
fueron de 258 h 11.

DURACION COMPA
DE LOS VUELOS
CIALES.

	CON-CORDE
PARIS-DAKAR	3h
DAKAR - RIO DE JANEIRO	3hi
PARIS - LISBOA	1hi
LISBOA - CARACAS	4h

COCHABAMBA

VENDO CASA EN COCHABAMBA Avenida Blanco Galindo Quillacollo parada 4 Referencias misma casa (22-30 Noviembre /64766).

EN QUILLACOLLO cerca barrio Manaco vendo 4 a 9 hectáreas terreno gran ubicación pozo artesiano mitas, papeles al día Referencias teléfono 5187 COCHABAMBA (9-10/65631

Dirección General de la Renta Interna

Administración Distrital "I" de la Renta Interna

2do. aviso de Remate

CUADROS CON LA REBAJA DE LA 1ra. DECIMA

El Administrador Distrital "I" de la Renta Interna, ha señalado para el día 21 de noviembre del presente año a hora 15:30 y siguientes para el verificativo de la venta en subasta pública de cuadros y esculturas embargadas dentro del proceso coactivo seguido contra Galería "Nairai" de Luis Ballón, por impuestos fiscales adeudados, sobre la base de su avalúo pericial de acuerdo a la relación y detalle siguientes:

N°.	Cuadros	Autor	Valor
1.-	Carrera de ojos	Agnóstico	José M. Vargas	$b. 1.500.—
2.-	Juego para tí	Oleo Abs.	Lapchur	" 500.—
3.-	Mujer	Oleo	F. Santos	" 100.—
4.-	Sin nombre	Abstracto	Alfredo Laplaca	" 3.000.—
5.-	Sin nombre	Abstracto	Alfredo Laplaca	" 200.—
6.-	Mujer con cántaros	Latex	Rinazza	" 600.—
7.-	Botellas	Oleo	Pringle	" 1.100.—
8.-	Remolino	Oleo	Piérola	" 2.000.—
9.-	Paisaje	Acuarela	Castillo	" 250.—
10.-	Abstracto	Oleo	Miriam Royuela	" 200.—
11.-	Pachajaya	Oleo	Eduardo Ibañez	" 1.500.—
12.-	Paisaje	Oleo	Pringle	" 1.500.—
13.-	Paisaje	Oleo	Mamani	" 300.—
14.-	Calle	Dibujo	F. Santos	" 100.—
15.-	Jarras	Oleo	F. Santos	" 300.—
16.-	Basta	Oleo	Averanga	" 200.—
17.-	Amalfabeto Profundo	Oleo	Dominguez	" 1.200.—
18.-	Camba surciendo	Oleo papel	Rossas	" 500.—
19.-	Abstracto	Oleo	Verni	" 1.500.—
20.-	Mujer	Oleo	Rossas	" 1.500.—
21.-	Gracias hijos	Oleo	Dominguez	" 2.000.—
22.-	Abstracto	Oleo	G. Rodríguez	" 1.500.—
23.-	Pueblo Enfermo	Oleo	Diego Morales	" 2.500.—
24.-	Colacho	Oleo	Kuramoto	" 2.000.—
25.-	Los que vendrán	Oleo	Norah Beltrán	" 3.000.—
26.-	Los Pozos	Oleo	Antonio Toro	" 2.000.—
27.-	Flores y Mujer	Oleo	Zilvetti	" 4.000.—
28.-	Deidad	Oleo	Antonio Toro	" 2.000.—
29.-	Tres dibujos a lápiz	Lápiz	Santos c/u. 135	" 405.—
30.-	Safrero	Oleo	Torrez	" 200.—
31.-	Cabeza de Perro	Oleo	Quiroga	" 100.—
32.-	Abstracto	Oleo	Arnal	" 2.000.—
33.-	Nusta	Oleo	Cornejo	" 700.—
34.-	Revelación	Oleo	Carlos Rodríguez	" 500.—
35.-	Desgracia	Oleo	F. Santos	" 200.—
36.-	Madre Luna	Oleo	Agnes de Frank	" 1.500.—
37.-	Soledad	Oleo	Antonio Toro	" 600.—
38.-	Sampoñero	Oleo	Antonio Toro	" 300.—
39.-	Paisaje	Oleo	Jorge Imaña	" 1.500.—

CUADROS Y ESCULTURAS CON LA REBAJA DE LA 2da. DECIMA

N°.	Cuadros y Esculturas	Autor	Valor
1.-	Figura	Témpera	Lucksic	$b. 1.800.—
2.-	Mujer brazos en alto		Anónimo	" 180.—
3.-	Paisaje	Oleo	Cariño	" 1.350.—
4.-	Anfibio N°. 1	Oleo	Monasterios	" 900.—
5.-	Apocalipsis	Colach	Milger	" 1.800.—
6.-	Merendando	Acuarela	Monasterios	" 135.—
7.-	San Juan	Acuarela	Miranda	" 135.—
8.-	Herencia	Oleo	Antezana	" 1.800.—
9.-	Vía Láctea	Oleo	Anónimo	" 180.—
10.-	Mariposa	Pastel	Lucksic	" 450.—
11.-	Abstracto	Oleo	Anónimo	" 900.—
12.-	Abstracto	Oleo	Caravé 70	" 900.—
13.-	Idilio Muerto	Oleo	Saravia	" 90.—
14.-	Manos Azules	Oleo	Mendivil	" 135.—
15.-	Alfabetización	Oleo	J.A.A.	" 1.800.—
16.-	Patria o Muerte	Oleo	Alfredo Chura	" 1.800.—
17.-	Doble Cuadro	Oleo	Anónimo	" 2.700.—
18.-	Almuerzo	Oleo	Leonor Ventura	" 1.350.—
19.-	La espera	Oleo	Olmos Rejas	" 450.—
20.-	Flores	Oleo	Anónimo	" 900.—
21.-	Rostro de mujer	Acuarela	Lucksic	" 450.—
22.-	Huerta	Acuarela	Monasterios	" 90.—
23.-	Paisaje	Acuarela	Lucksic	" 90.—
24.-	Abstracto Alto	R.T.L.	Anónimo	" 900.—
25.-	Abstracto Alto R.	R.T.L.	Anónimo	" 720.—
26.-	Abstracto	R.T.L.	Anónimo	" 720.—
27.-	Dibujo	A tinta	Anónimo	" 90.—
28.-	Dibujo	A tinta	Anónimo	" 90.—
29.-	Busto de niño en marmol blanco			" 1.800.—
30.-	Cerámica de Terracota (mal estado)			" 270.—
31.-	Mujer con niño en piedra granito			" 2.250.—
32.-	Cunumi en madera roja (tallado)			" 450.—
33.-	India estilizada en madera			" 1.000.—
2.-	Libros de Augusto Céspedes traducido en Alemán			" 54.—
1.-	Marco de madera para cuadro			" 9.—

Los interesados en dicho remate deberán ocurrir el día y hora señalados al Hall principal de la Dirección General de la Renta, calle Ballivián N°. 1333 previo empoce del 5% del valor de los cuadros que interesen.

En caso de no presentarse interesados se procederá conforme a ley.

Mayores informes podrán ser obtenidos en la Sección Cobranza Coactiva de la Administración de la Renta (2do. piso).

La Paz, 10 de noviembre de 1975.

ADMINISTRACION DISTRITAL "I"
DE LA RENTA INTERNA

NESTOR ORTUÑO OLIVER
Administrador Distrital

AGENDA

..PRESENCIA Av. Mariscal Santa Cruz, Edif. Esperanza CENTRAL Tel 40460 - 41125 y 52184.- GERENCIA: Tel. 52172. PUBLICIDAD Tel. 52178 REDACCION: Tel. 51998.- Casilla 1451 Cajón Postal 3275.

FARMACIAS DE TURNO
DEL 8 AL 15 DE NOVIEMBRE

SANTA MARIA, Dr. Hugo Pinilla, Bolivar N°. 735, Tel. 41662.- SAN GERARDO, Dra. Lida Heich, Av. Saavedra N°. 2160.- ROSARIO, Dra. Rosario Pereira, Av. Mariscal Santa Cruz N°. 2160, Tel. 29622.- BELEN, Dra. Olga Moya, Rodríguez-Linares.- LA SALVACION, Dra. Mary Paredes, Av. Buenos Aires N°. 1009. Tel. 22235.- SOPOCACHI, Dra. Wilma Yacoman, Plaza España N°. 2098, Tel. 29979.- LITORAL, Dra. Teresa Quintanilla, Ceja de El Alto N°. 100, Tel. 59111.

FARMACIAS DE TURNO PERMANENTE

OBRAJES Plaza Franz Tamayo Tel. 82081 SAN CARLOS Av. República 26 Tel. 20223 Villa Victoria. VERACRUZ Av. Antofagasta N°. 100 Tel. 59107. Alto de La Paz. CRISTO REY General Lanza 2110 Tel. 27534 Sopocachi Alto.

TELEFONOS DE URGENCIA

BOMBEROS 119-ASISTENCIA PUBLICA 118-2211 - RADIO PATRULLA 110 - TRANSITO 26148 SAMAPA 26628 - 26548 - ENERGIA 54057 - TELEFONOS (RECLAMOS) 113 INFORMACIONES 104 SEÑORITA HORA 117 LARGA DISTANCIA EXTERIOR 53907-09 INTERIOR20402-03 HOSPITAL DE CLINICAS CENTRAL 22821-22872 - CASILLA 59333-59310.

FLOTAS

TRANS SERVICE LTADA. Alto de la Alianza N° 630 Tel. 43154 TRANSPORTES "EL CHAPACO" Chuquisaca 568 Tel. 40258 TRANSPORTES UNIVERSO Av. Montes 638 Tel. 42831 EXPRESO PULLMAN BOLIVIA Plaza Alonso de Mendoza Tel.55854-25893 ANDINO León de la Barra 360 Tel. 20471 CONTINENTAL Av. Montes 975 Tel. 29061 COPACABANA Av. Montes 620 Tel. 20477-40461 LAURO Av. Camacho 1223 Tel.27677 TRANSPORTES PILCOMAYO Figueroa esq. Tiquina Tel. 22858 ALIAGA Av. Montes 700 Tel. 26376 TRUS Bozo 194 Tel. 50793 TRANSPORTES SAN CRISTOBAL Plaza Alexander 190 Tel. 27715-41078 FLOTA YUNGUEÑA Calle Coroico N° 577 Tel. 43001 TRANSPORTES TARIJA Tiquina 37 Tel. 28911 TRANSPORTES VICTORIA Emilio Calderón 563 (Gran Poder) Tel. 42589 TRANSPORTES ABAROA Plaza Alonso de Mendoza 242 Tel. 27096 MICROBUSES KIRQUINCHO Bozo 106 Tel. 54612 TRANSPORTES "MOTO MENDEZ" Calle Humahuaca 844 Tel. 57929 TRANSPORTES TUNARI Bozo N° 108 Tel. 40375 TRANSPORTES BLANCO KAPAC Tumusla 580 (Hotel Tumusla) "ORIENTE" Pullman de lujo Bozo 106 Tel. 40373 TRANSPORTES EROS (a Copacabana) Av. Montes 660 Tel. 29964. EXPRESO PANAMERICANO LTDA. Servicio Potosí-Sucre-Villazón. Dirección N° 167 Tel. 30863 EXPRESO CINTA DE PLATA Tel. 45658 TRANSPORTE PESADO Montes 595 Tel. 25083 AUTO LINEAS INGAVI Av. Manco Kapac 445 Tel. 28981 EXPRESO "LA VELOZ DEL SUD" Av. Manco Kapac 450 Tel. 23146 La Paz-Bolivia.

EMPRESAS AEREAS

LOYD AEREO BOLIVIANO Tels. 54649-53132-55769-51155-51163-50053 LUFTHANSA Tels. 20385-25780-50498-50609 AEROPUERTO Tel. 58151 AEROLINEAS ARGENTINAS Tel. 50702 AVIANCA Tels. 40909-40883 AIR FRANCE Tel. 51740 LAN Tel. 28538 KLM Tel. 42965 VARIG Tel. 21450 ECUATORIANA Tel. 54472 IBERIA Tels. 20270-20278 ALITALIA Tel. 23494 B.O.A.C. Tel. 55541 CANADIAN PACIFIC Tel. 55541 SOUTH AFRICAN AIRLINES Tel. 55541 BRITISCH CALEDONIAN Tel. 55541 TAM Tel. 25242 AEROPUERTO 59125. LANIFF INTERNATIONAL: VENTAS INFORMES Tels. 21100-21105 AEROPUERTO Tel. 59303 CARGA Tels. 59555-59012.

FERROCARRILES

ESTACION CENTRAL Tels. 52510-53510. ESTACION GUAQUI Tel. -

¡Toda la subyugante grandeza del Ballet clásico en el film que deslumbró al público en el último festival del cine Soviético!

POEMA COREOGRAFICO (CARMEN de Bizet)

Technicolor

Maya Plisetskaia

ANDINA

MAÑANA 6 de AGOSTO

¡La CIA al DESCUBIERTO!

¡UNA ORGANIZACION CUYOS TENTACULOS SE EXTIENDEN HASTA LIMITES INSOSPECHADOS¡

SCORPIO

BURT LANCASTER * ALAIN DELON * PAUL SCOFIELD

TECHNICOLOR

MAÑANA GRAN ESTRENO

CINE universo

un intenso resumen del terror básico del escándalo WATERGATE

terrador elato obre el spionaje oderno

Gene Hackman John Cazale Allen Garfield Frederic Forrest Cindy Williams

ya no existe intimidad.. ni para el amor, ni para el crimen

LA CONVERSACION

Francis Ford Coppola

MAÑANA ESTRENO CINE 16 DE JULIO

GANADORA DE 6 OSCARES incluyendo MEJOR PELICULA DEL AÑO

Francis Ford Coppola

El Padrino 2ª PARTE

Technicolor

Una Película Paramount Distribuida por Cinema International Corporation

YA VIENE

¡Pura dinamita! la época de oro del clan Banano

HONRARAS A TU PADRE

"HONOR THY FATHER" Starring JOSEPH BOLOGNA BRENDA VACCARO • Special Guest Star RAF VALLONE

HOY Gran Doble CINE EBRO

Matinée -Tanda-Noche doble con

"Los 4 Pícaros Ladrones"

¡Amores Increibles que hacen meditar!

¡EL MUNDO INTIMO Y DELIRANTE DE TRES MUJERES, A LA VEZ HUMANO Y BESTIAL!

CONTRANATURA

JOACHIM FUCHSBERGER MARIANNE KOCH DOMINIQUE BOSCHERO mayores de 21 años colores

MUY PRONTO "CINE PRINCESA"

NO LA MATÓ EL TIEMPO! VUELVE CON TODOS LOS HONORES!

Cinematográfica TAURO presenta a

ENRIQUE MUIÑO FRANCISCO PETRONE ANGEL MAGAÑA

AMELIA BENCE - SEBASTIAN CHIOLA

LA GUERRA GAUCHA

Dirección: LUCAS DEMARE

AHORA ENGALANADA EN ESPLENDOROSOS COLORES

OTRO SENSACIONAL IMPACTO de INCOFISA

PRONTO! GRAN SUCESO Cine LA PAZ

Dist. LA PAZ DOS COLOSOS EN FULMINANTE ACCION

2 TITANES CONTRA EL DRAGON

Ti LUNG David CHIANG a color

HOY Gigante Estreno en simultaneo CINES CENTER-ESMERALDA

GRAN PREMIER DE GALA

HOY FUNCION NOCHE Hrs. 21:30

Auspiciada por

RYU DOJO BOLIVIA

La primera escuela de Karate en el Pais

Bruce Lee en «EL GRAN JEFE»

CINE MONUMENTAL ROBY

16 DE JULIO Tel. 52119 - 22191

Matinée, tanda y noche horario especial por largo metraje EL PADRINO (Mayores de 18 años Matinée Hrs. 15.00 Tanda Hrs 18.30 y noche 21.45 Matinée 7.10 y 9.10 Tanda y noche 9.10 y 11.10

MONJE CAMPERO Tel. 23333

Matinée tanda y noche LOS INVENCIBLES INVISIBLES y Noticiero VISION Matinée 9.10 - 5.60 Tanda y noche 11.10 - 6.10

6 DE AGOSTO Tel. 23829

Matinée, tanda y noche último día LA NIEVE ARDIENTE Actualidades Mundiales Nº 42 Matinée Platea 7.10 Mezzanine 9.10 Tanda y noche Platea 9.10 Mezzanine 11.10

TESLA Tel. 53803

Matinée, tanda y noche EL PORTERO (Cantinflas) Además el noticiero El Mundo al Instante Matinée 9.10 y 7.10 Tanda y noche 11.10 - 9.10

PRICESA Tel. 51821

Matinée LOS ANGELES TAMBIEN COMEN FRIJOLES Tanda y noche ROMA BENE (Prohibida menores de 21 años) Además el noticiero El Mundo al Instante Matinée, tanda y noche 6.10 - 5.10 - 4.10

SCALA Tel. 23535

Matinée, tanda y noche LOS VAMPIROS LOS PREFIEREN GORDITOS Apta para todo público Matinée 7.10 - 9.10 tanda y noche 9.10 - 11.10

LA PAZ Tel. 53842

Matinée MADRE SOLTERA Tanda y noche PAOLO EL ARDIENTE Mayores de 21 años Matinée 7.10 y 9.10 Tanda y noche 9.10 y 11.10

MIRAFLORES Tel. 53159

Matinée, tanda y noche dobles COMPLEJO DE UNA MADRE y FLAT FOOT EL DEMOLEDOR Matinée 5.10 Tanda y noche 5.60

MURILLO Tel. 52647

Matinée, doble CUANDO EL DESTINO NOS ALCANCE y ARRUZA, Con grandes corridas de toros Tanda y noche doble CUANDO EL DESTINO NOS ALCANCE y LA CAMA CONYUGAL Mayores de 18 años Matinée 5.10 - 3.60 Tanda y noche 5.60 - 4.10

MEXICO Tel. 26867

Matinée, tanda y noche doble EL PREMIO NOBEL DEL AMOR y ASI ES MI TIERRA Matinée 5.10 y 4.10 Tanda y noche 5.60 - 4.60

ABAROA Tel. 50252

Matinée, tanda y noche dobles HERENCIA A LA FRANCESA y MACHO CALLAHAN Matinée

Otros 5 izquierdistas chilenos se asilaron ayer en la Nunciatura

SANTIAGO 10 (AFP).- Otros cinco ultraizquierdistas chilenos se habrían asilado en la nunciatura apostólica, según trascendió extraoficialmente en fuentes diplomáticas.

La información surgió esta mañana luego que la Cancillería recibiera dos notas de parte del Nuncio Sótero Sanz de Villalba.

El Subsecretario de Relaciones Exteriores, Coronel Enrique Valdés, dijo que en una de las notas se comunica el asilo solicitado en la representación diplomática del Vaticano por los dirigentes del proscrito Movimiento de Izquierda Revolucionaria (MIR), Nelson Gutiérrez, y María Elena Bachmann.

El vocero de la Cancillería nada dijo sobre el contenido de la otra nota, pero según fuentes diplomáticas se trataría sobre el asilo que habrían pedido en esa misma embajada otros cinco miembros del MIR.

Un vocero de la Nunciatura, al ser consultado por France Presse, no desmintió ni confirmó tal versión.

HOY CINES TV

Platea 5.10 Alta 3.60 Tanda y noche Platea 5.60 Alta 4.10

EBRO Tel. 42939

Matinée doble LOS CUATRO PICAROS LADRONES y EL TRITURADOR tanda y noche dobles EL TRITURADOR y HONRARAS A TU PADRE Censura 18 años Matinée 5.10 - 4.10 tanda y noche 5.60 - 4.60

ESMERALDA Tel. 52454

Matinée, tanda y noche dobles LA VENGANZA DEL KARATISTA IMPLACABLE y DOS TITANES CONTRA DRAGON SANGRIENTO Matinée 5.10 tanda y noche 5.60

MONUMENTAL ROBY Tel. 42660

Matinée, y tanda LOS TRES MOSQUETEROS Noche Gran premier de la película EL GRAN JEFE Matinée Platea 7.10 Galería 4.60 Tanda Platea 9.10 Galería 5.10

UNIVERSO Tel. 42660

Matinée, Tanda y noche INFIERNO EN LA TORRE Matinée, tanda y noche mezzanine 18.10 Platea 15.10

PARIS Tel. 19704

Matinée, tanda y noche EL NIÑO SALVAJE Matinée, tanda y noche 7.10

NOBEL

Matinée doble KING KONG REY DEL KONG FU y vuelve a pedido del público EL BARON ROJO tanda LA FURIA DEL ESPADACHIN INVENCIBLE además Espejo de Alemania noche doble EL BARON ROJO y LA FURIA DEL ESPADACHIN INVENCIBLE Precios 7.10

CENTER Tel. 22026

Matinée, tanda y noche dobles CUATRO AGUILAS CHINAS y DOS TITANES CONTRA DRAGON SANGRIENTO Estreno exclusivo del festival del cine chino en cinemascope y tecnicolor Matinée 4.20 - 3.70 tanda y noche 5.30 - 4.20

LIBERTAD Tel. 53925

Matinée tanda y noche dobles DOS HERMANOS KARATECAS y EL LUCHADOR CONTRA EL KARATISTA 2da semana de éxito Matinée 5.10 Tanda y noche 5.60

IMPERIO Tel. 40451

Matinée , tanda y noche dobles

BOLIVAR Tel. 15051

Matinée, tanda y noche KUN FU VERSUS KARATE

VARIEDADES Tel. 24071

Matinée doble TITANES EN EL RING y YO TENGO FE tanda y noche dobles LOS PRIMERISIMOS AMORES DE CASANOVA y YO TENGO FE Matinée 5.10 - 3.60 tanda y noche 5.60 - 4.10

LOS TENTACULOS DE LA MAFIA INTERNACIONAL EN EL ORIENTE LEGENDARIO !.. INTRIGA !.. MISTERIO !.. EMOCIONES !..

KUNG FU vs KARATE

(Duel in Karate)

SHINICHI CHIBA · YOKO ICHIJI · MASAFUMI SUZUKI

Dirigida por SHIGEHIRO OZAWA · a COLORES

HOY ESTRENO EXCLUSIVO Cine BOLIVAR

HOY CINE TESLA

aqui está el dictador... el único...

CANTINFLAS

Para barrer con todos los records de carcajadas

EL PORTERO

HOY EMOCIONANTE ESTRENO CINE NOBEL

Solo en funciones de TANDA y NOCHE DOBLES Technicolor LAS FURIAS DEL ESPADACHIN INVENCIBLE

KING KONG EL REY DEL KONG FU

Mayorcede 18 años

Sean Connery James Bond 007

"Los Diamantes Son Eternos"

JILL ST. JOHN CHARLES GRAY · LANA WOOD

Technicolor

ANDINA MAÑANA CINE PARIS

LA PRIMERA MUERTE DE LEE

El Lee de seis años de edad, está listo para abrirse paso en la pantalla. Después de una riña con su madre, el pequeño niño huye para ir a escalar una lejana montaña, de la que se dice es mágica. Si él sobrevive a los Tigres de la Montaña, regresará con la fuerza de diez hombres.

Logra evadir a bandidos y tigres, pasando secamente en una cruda edición en blanco y negro, y llega con frío y hambriento hasta un monasterio que se encuentra a la mitad de la cima. Los monjes lo alimentan y lo ponen a trabajar cortando leña. Después de todo, era un fugitivo errante.

El escapa y regresa a su pueblo donde se une a una pandilla, volviéndose ratero. Una ocasión roba la cartera a su padre y es reconocido. El se zafa de su padre en una recia persecución, corriendo hasta el camino de un auto que se acercaba y lo arrolla. El padre se lleva a su hijo que cojea, hasta la casa, para la primera muerte de Bruce Lee en escena.

PRESENCIA Deportes

La Paz, Bolivia, martes 11 de noviembre de 1975

COJ dará préstamo para la ampliación de un estadio

Gestionan con CORDEPAZ 25% pro deporte

El Comité Organizador de los Juegos Bolivarianos otorgará un préstamo a la Asociación de Fútbol de La Paz destinado a la construcción de graderías (ampliación) en el estadio "Luis Lastra" de la zona de Sopocachi.

El respectivo pedido fue formulado al COJ oportunamente pero recién ayer se conoció la respuesta positiva con lo cual se despejan serie de malentendidos de acuerdo a lo que informó el relacionador público del citado Comité.

Se aclaró que el préstamo ya estaba decidido, y está comprendido en el déficit que arrojará la realización de los VIII Juegos Deportivos Bolivarianos a realizarse en esta capital en 1977. El mencionado déficit será absorvido por la Corporación de Desarrollo de La Paz una vez finalizados los citados Juegos.

Ya es de conocimiento público que concluidos los Bolivarianos CORDEPAZ administrará en forma directa los fondos que se recaudan por impuestos de venta de cerveza.

Sobre este punto cabe destacar que el titular del Comité Organizador de los Bolivarianos - José Gamarra Zorrilla - hizo saber en conferencia de prensa realizada el pasado viernes en su despacho que exigirá que luego de los Bolivarianos se destine un 25 por ciento de lo que se recuada por venta de cerveza, impuestos, para fomentar el deporte en todas sus escalas.

Cabe destacar que en los próximos días personeros de CORDEPAZ, Comité Organizador de los Bolivarianos y de la Secretaría General de Deportes de la Presidencia de la República realizarán una reunión a objeto de definir este asunto. De todas maneras trascendió que existen marcadas posibilidades para dar un 25 por ciento con destino al fomento del deporte nacional a través del citado Comité.

INSPECCION

Hoy, cómo todos los martes personeros del Comité Organizador de los Bolivarianos juntamente con técnicos de la entidad realizarán una nueva inspección a los diferentes trabajos que se vienen realizando en la capital con miras a los Juegos Deportivos Bolivarianos del 77. Se adelantó que una de las obras que será entregada muy en breve sería el Coliseo ubicado en la zona de Villa Victoria.

Por otra parte se dijo también, que la empresa que se adjudicó los trabajos de ampliación y remodelación del estadio "Hernando Siles" empezará a contratar desde hoy a un crecido número de obreros a objeto de acelerar los trabajos que en ese campo se realizan.

ATACA BARREIRO.- El puntero izquierdo de Mariscal Santa Cruz efectúa un pase, ante la marcación de un defensor de Aurora. Los delanteros albicelestes estuvieron marcados a presión, y perdieron maniobrabilidad y efectividad.

RECIEN HOY SE PROBARA ILUMINACION.- La prueba de la iluminación del estadio Lastra que debía efectuarse anoche, recién se realizará hoy. Los transformadores no fueron llevados al Lastra por la Compañía Boliviana de Electricidad, según se dijo en la Asociación de Fútbol de La Paz.

Brasil, Perú y Argentina destacan en el sudamericano de atletismo

- QUITO, NOV. 10 (AFP).- Brasil y Perú y Argentina se clasificaron para la final de 200 metros planos-varones, en el sudamericano de atletismo de menores.

La clasificación es la siguiente:

(Primera serie): José Valverde (Perú) 22.4.- Antonio Carlos Lima (Brasil) 22.6.- (Segunda serie).-: Oscar de Brito (Argentina) 22.1.- Pedro Ivo Da Silveira (Brasil).- Tercera serie): Cristian Schweitzer (Chile) 22.1.- Rolando Satler (Argentina) 22.3.-

Las argentinas Marme Di Germano y Norma Rogatki se clasificaron con mejor tiempo para las finales de 80 metros vallas-pentathlon, seguidos de Perú, Chile y Brasil en el sudamericano de atletismo para menores.

Las clasificadas son : (primera serie): Marme Di Germano (Argentina) 12.2.- Rose Marie Boeck (Perú) 12.6.- Lautira Ketals (Chile) 12.9.- Segunda serie); Norma Rogatky (Argentina 12.4; Josefina Plaza (Chile) 12.8; Marlene Schubert (Brasil) 13.3

La brasileña Esmeralda Freitas superó el récord sudamericano de menores en 100 metros planos, imponiendo el tiempo de 11.6 en la prueba semifinal.

El Tribunal de Apelaciones del sudamericano de atletismo de menores, acogió la apelación argentina de devolver las medallas de oro y plata a Daniel Anghileri y Carlos Cañeiro, que ayer fueron descalificados en la prueba de 800 metros en exathlón.

Los dos competidores argentinos fueron descalificados en 800 metros por el árbitro, al considerar que en los últimos metros llegaron los dos atletas menores tomados de la mano.

Esta sanción redujo el puntaje que tenían los argentinos que se habían hecho acreedores al primero y segundo puesto.

El peruano José Lozano y el chileno Alfredo Edwards lograron los mejores tiempos con 39.9 para los dos, en las semifinales de 300 metros con vallas.

Seis atletas clasificaron en esta prueba: José Lozano Perú 39.9.- Alfredo Edwards 39.9.- Luis Maletto Argentino 40.1.- (Segunda serie): Homero Gómez Brasil 40 flat.- Germán Romanach Argentina 41.2. Héctor Murakami Perú 41.4.-

Se preparan Pambelé y el retador H. Thompson

PANAMA, NOV. 10 (AFP).- A cinco días de su pelea por el campeonato mundial superligero, tanto el monarca, Antonio Cervantes, Kid Pambéle, como el retador australiano, Héctor Thompson, parecían hoy aquí dentro del límites de la categoría, es decir, pesando 140 libras.

Desde el sábado tanto Thompson como el colombiano Pambéle han estado entrenando sin camiseta con el propósito de no perder mas libras en el intenso calor panameño.

Pamzele ha demostrado estar en inmejorables condiciones pues en dos semanas de entrenamiento en esta capital ha acabado con dos compañeros de prácticas, el venezolano José Hurtado, que lo acompaño desde Caracas, y el panameño Vianor Durango, Hurtado dejó de practicar con Pambéle cuando se lastimó las costillas reemplazandolo Durango, pero el sábado Pambelé le causó una herida en la boca a Durango, que dejará de entrenar unos días, pues se halla en entrenamiento para disputar el título welter de Panamá a Ubaldino del CID el 29 de este mes.

En Oruro esperan a personeros del COB

ORURO, 10 (PRESENCIA).- (Por AUGUSTO DAVILA S.- Corresponsal).- Para mañana se espera el arribo de personeros del Comité Organizador de los Juegos Deportivos Bolivarianos, trayendo la remesa correspondiente con la que el Comité Departamental de Construcciones Deportivas, espera cubrir la primera cuota a la empresa que tiene a su cargo diversas obras.

Extraoficialmente se sabe que el Comité Organizador de los Bolivarianos, debía enviar el dinero suficiente, para cubrir la mencionada obligación pero que hasta ahora, ha prestado oídos sordos a los reclamos.

La afición local, califica de irresponsabilidad burocrática la retardación del envío de los fondos solicitados, cuyo retraso repercutirá, a su vez, en la prolongación del período fijado para la conclusión de las tribunas norte y sud del Estadio Departamental.

Los dineros reclamados, provienen del impuesto al consumo de la cerveza en Oruro, por lo tanto son fondos generados en este distrito destinados a la materialización de su infraestructura deportiva. Dirigentes del citado Comité Organizador, entre ellos su presidente, José Gamarra Zorrilla - según afirma la prensa local - estuvieron en Oruro, en más de una oportunidad, para entregar cheques ,que ahora parecerían sin el correspondiente respaldo monetario, provocando de esta forma, una burla a las autoridades orureñas y al mismo pueblo".

La prensa orureña tiene conceptos duros para los miembros del Comité Organizador de los Juegos Deportivos Bolivarianos, señalando que se caracterizan "por su vida turística y despilfarro del dinero del pueblo" La Empresa EIAL, que es la que construye las graderías norte y sud del Monumental, de acuerdo a lo informado, pidió el pago de la primera cuota, que alcanza alrededor de 1.300.000 pesos, hace ya más de un mes, al Comité Departamental de Construcciones Deportivas sin embargo, esta entidad no pudo acceder a la solicitud, por que el COJB no remite el dinero reclamado.

La afición local, piensa que, de continuar la falta de seriedad del COJB, el problema subsistirá aún cuando mañana envíe los fondos pedidos por que, dentro de un mes habrá que cubrir otra cuota, poniendo en grave situación al Comité Departamental.

Recién hoy probarán la iluminación del Lastra

Recién hoy, a las 20 horas, se llevará a cabo la prueba técnica del sistema de iluminación del estadio Luis Lastra. Dicha prueba debió realizarse ayer, pero luego de hacerla en forma parcial se llegó a la conclusión de que los transformadores no tenían la suficiente capacidad, de ahí que los técnicos de la Compañía Boliviana de Electricidad instalarán otros de mayor poder, para hacer la prueba general de todo el sistema.

Bolívar dispuesto a ganar el jueves a club Tránsito

Bolívar reinició ayer sus entrenamientos con miras al partido que el venidero jueves debe sostener --en jornada nocturna-- frente al representativo de Tránsito de la ciudad de Cochabamba.

De acuerdo a lo informado por los dirigentes, no existen lesionados luego del partido que se perdió en la ciudad de Santa Cruz la semana pasada.

Existe mucho optimismo y los jugadores confían en poder revindicarse ante sus parciales, y lograr frente a Tránsito dos nuevas unidades que permita al plantel "académico" seguir manteniendo esperanzas de posterior clasificación.

El conjunto volverá a entrenar hoy, en horas de la mañana siempre bajo la dirección de los técnicos Carlos Zanabria y Ciro Canelas.

El partido del venidero jueves está supeditado a la instalación del sistema de iluminación en el estadio "Luis Lastra". Este sistema debió ser probado anoche.

Mantendrán subsedes de mundial de fútbol 1978

CORDOBA (ARGENTINA) NOV. 10 (AFP).- Las subsedes de Córdoba, Mar del Plata y Mendoza del campeonato mundial de fútbol de 1978 en Argentina, serán mentenidas, se reveló hoy aquí.

Así lo afirmó David Bracutto, presidente de la Asociación del Fútbol Argentino, quién acompaña a la delegación de la FIFA que esta inspeccionando las obras del estadio de esta capital provincial, a 860 Kms al noroeste de Buenos Aires y que servirá de subsede.

Bracutto desmintió terminantemente las versiones circulantes sobre una presunta decisión del ministro argentino de economía Antonio Caffiero, de eliminar subsedes del torneo mundial debido a la situación económica del país.

Sostuvo que las versiones son infundadas y sólo buscan desmerecer los trabajos que se están realizando.

Afirmó Bracutto que el ministro Caffieron reiteró su total apoyo a la realización del "Mundial 78", como está programado y terminó señalando que el campeonato de Argentina "será todo un éxito".

Boliviana Novillo pasó a final de 60 metros

QUITO, NOV. 10 (AFP).- Argentina tuvo un día feliz en el torneo sudamericano de atletismo para menores al ganar las finales de jabalina y salto con garrocha, además de recaudar las medallas de oro y plata del exathlón.

Entre tanto, Brasil en damas consiguió la primera ubicación en el puntaje extraoficial ya que logró medallas de oro y plata en jabalina eliminando la diferencia que le separaba de Chile.

Estimulados porque se reconoció el triunfo de sus compañeros Argheleri y Caballero en exathlón, los argentinos se superaron hoy.

Bolivia tuvo su primera satisfacción cuando logró ubicar a Martha Novillo para la final de 60 metros damas que se correrá mañana.

Sea Chofer Profesional
Academia "Indianápolis"

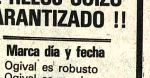

El curso comienza el 10 DE NOVIEMBRE
Avenida Mariscal Santa Cruz esquina Yanacocha

Ogival
CON EL PESCADITO DE LA BUENA SUERTE
EL RELOJ SUIZO GARANTIZADO !!

Marca día y fecha
Ogival es robusto
Ogival es preciso
Ogival es elegante
Ogival es deportivo

PISOPAK
IMPORTADORA FERNANDEZ
CASILLA 5174
Jenaro Sanjinés 439 Tel. 64529

MOTORES ELECTRICOS MONOFASICO

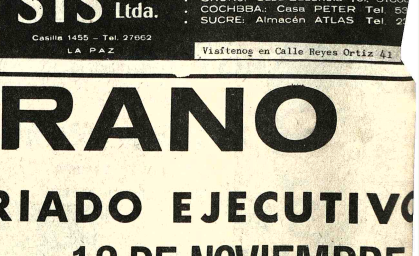

DE 0,25 HASTA 2,0 HP
1425 Y 2850 RPM

Famasol

ESTAREMOS PRESENTES CON PRODUCTOS EN LA FERIA INTERNACIONAL DEL PACIFICO DESDE EL 14 AL 30 DE NOVIEMBRE DE 1975

SIS Ltda.
Casilla 1455 - Tel. 27962
LA PAZ

Distribuidores:
. ORURO: Casa Zeconeta Tel. 5166
. COCHBBA.: Casa PETER Tel. 5
. SUCRE: Almacén ATLAS Tel. 2

Visítenos en Calle Reyes Ortiz 41

CURSOS DE VERANO

SECRETARIADO EJECUTIVO BILINGUE

SECRETARIADO EJECUTIVO

HORARIOS A ELECCION: DIURNO NOCTURNO

LAS CLASES COMIENZAN EL 12 DE NOVIEMBRE

ISA INSTITUTO SUPERIOR AMERINDIA

INSCRIPCIONES ABIERTAS

Plaza del Estudiante
Landaeta 221
Teléfono 52491

Desde la TRIBUNA

Por: Tito de La Viña

El informe del COB

El informe del Comité Olímpico Boliviano, en relación participación nacional en los Juegos Bolivarianos, propuesto por sus dirigentes, y el informe del delegado del CPDB, que evidentemente han existido fallas en la conducción delegación.

Salta a la vista que el informe incompleto del COB no fue juzgado con datos exactos en muchos aspectos, por cuanto cargado de conducir esa delegación ha presentado su tampoco estuvo presente en la conferencia de prensa acusaciones, los cargos y todos los detalles expuestos deportistas, por la prensa, y por algunos dirigentes, quedando modo sin respuestas, y este hecho da lugar a interpretaciones mayores, por cuanto que el refrán de, "quien calla otorga dar asidero a aquellas acusaciones.

Los que salvaron responsabilidades son el Presidente del tario, que viajaron invitados por el Gobierno de México, y respondieron al detalle del movimiento económico de la delegación. Esto no quiere decir, que aceptando que aquel movimiento bien llevado, no sigamos pensando en que los miles de dólares gastaron en dirigentes "supernumerarios", si así se pueden llamar, podrían haber sido mejor empleados en campos de para la juventud y la niñez en los barrios suburbanos de ciudad y de otras ciudades del país. Seguimos convencidos que urge al deporte boliviano es trabajo neto de infraestructura antes que nada, porque esa es la verdadera base de un deportivo que podría llegar luego, con una planificación

Por eso no estamos de acuerdo, pese a las explicaciones, dan viajar 15 o 12 dirigentes, en lugar de hacerlo 4 o 5 si Bolivia es un país sub-desarrollado y no puede darse algunas ramas, que manifestaron que habían sido abandonados el lugar de los eventos, mientras los dirigentes oficiaban tas.

Además creemos que si bien el Comité Olímpico tiene autonomía en el quehacer deportivo, cuanto se trata de económico la opinión pública merece todas las explicaciones porque se trata de dinero proveniente de recaudaciones puestos, y por lo tanto, dinero del pueblo el que se utiliza viajes. Por eso también nuestra extrañeza, por la no información de la Secretaría de Deportes, cuando la prensa, la opinión todos quienes tienen que ver con el deporte, reclamaron a la serie de irregularidades en cuanto a la conformación delegación.

El incompleto informe, que no ha satisfecho plenamente servir sin embargo, para que en el Comité Olímpico se sepan responsabilidades y se sancione a los dirigentes que no cumplido con sus obligaciones.

Se inauguran hoy Juegos Juveniles "Santa Cruz-75"

Alrededor de seiscientos deportistas de ambos sexos, alternarán a partir de hoy y por espacio de cinco días en los Primeros Juegos Deportivos de la Juventud bajo el patrocinio de la Secretaría General de Deportes y Juventudes, comienzan esta noche en la ciudad de Santa Cruz.

En efecto, el acto inaugural está señalado para las 19 horas en el estadio Willy Bendeck de Santa Cruz, donde se congregarán las delegaciones de los nueve Departamentos del país y una representación del Litoral junto a las principales autoridades de la Secretaría de Deportes que trasladaron a esa ciudad.

Las delegaciones encuentran en la capital y a través de cinco días oportunidad de alternar en certámenes de fútbol, voleibol, atletismo y clavados.

Estas justas juveniles amenizadas por un festival organizado por la Secretaría de Deportes, cuyos componentes trasladaron ayer a la ciudad de Juegos que han despertado enorme expectativa en los círculos de la actividad.

Mejillones-San Antonio Alto encabezan torneo Interligas

Mejillones y San Antonio Alto encabezan las series "A" y "B" respectivamente del Campeonato Interligas de Futbol en el cual participan representaciones de las diversas zonas de la ciudad.

Los partidos jugados durante el último fin de semana, arrojaron los siguientes resultados:

La Zarzuela 4 Panamericana 0; San Juan de Lazareto 0 Santiago 0; Sopocachi 6 Cristal Phina 4; San Antonio Alto 1 Cuarto Centenario 0; San Antonio Alto y Roberto Villarroel 0 y 0.

Pampajasi 0.

POSICIONES

Las posiciones momento son: Serie "A": Mejillones 12 puntos; 8; San Juan de Lazareto 8; Zarzuela 7; Panamericana 6 y Cristal 1; Serie "B": San Antonio 10 puntos; San Antonio 9; Gualberto Villarroel y Cuarto Centenario 5; Pampajasi 4 y Jesús de Machaca 1.